臺灣日日新報 夕刊
三月二十六日
夕刊定價一部二錢

三者の主張對立して 兩院協議會紛糾せん 揉み拔く電力修正案

【東京二十六日發同盟】問題の電力案は文字通り會期一ぱいを揉みぬいて遂に會期一日延長と決定した、斯くて貴族院修正案を中心として兩院協議會の協議が進められる事になつたが兩院協議會で論爭の中心となることを豫想せられるのは會社法第十五條並に第九條の修正であるが特に第十五條の修正に關し貴族院側では新會社機構と完全監督主義を一貫したものとして「勅令ノ定ムル所ニ依リ」を削除することを強硬に主張する方針であり一方衆議院側では出資者側擁護の見地から飽くまでも同條の「出資者ノ同意アル場合ニ於テハ」の削除に反對し一方政府側は其後研究の結果貴族院側の完全監督主義に依る「勅令ノ定ムル所ニ依リ」を削除することに略々賛意を示し三者の主張は對立の狀態にあるので二十六日の兩院協議會では相當の紛糾が豫想される、然し政府としては電力案の重要性に鑑み飽くまでも政府の同意し得るが如き修正案を得て成立することを確信し且つ期待してゐるが兩院協議會並に貴衆兩院の情勢如何に依つては重大決意を固める必要に迫られるものと見られその成行注視せられてゐる

首相、内相と協議 政府の方針確立か

【東京二十六日發同盟】末次内相は二十六日午前九時五十分近衛首相を永田町の私邸に訪ね電力案に關し要談更に同十時五十分風見書記官長を招致し三者鼎坐し長時間に亙り種々協議を行つたが同法案の取扱ひ如何に關せず政府の方針はこれに依り確立した模樣である

兩院協議會開く 小川氏詳細に質問

【東京二十六日發同盟】電力案に關する兩院協議會は二十六日午前十時二十分より院内兩院協議會室に於て開會、兩院協議委員全部出席、先づ抽籤の結果井上匡四郎子が議長に當選し直ちに議事に入り衆議院側の小川郷太郎氏より貴族院の再修正案の各項目に亙り質疑を行ひ就中兩院の意見對立の中心たる項目に就ては特に詳細なる質問を試みこれに對して貴族院側より主として堀切善次郎、岩田宙造兩氏が答辯の衝に當り一應質問を終了して同十一時四十五分一先づ休憩した

【東京二十六日發同盟】二十六日の兩院協議會は午前十時二十分開會、議長は抽籤の結果貴族院側の井上匡四郎子(研究會)に決定した

貴族院の兩院協議委員決定

【東京二十五日發同盟】貴族院本會議は午後十一時十六分五度び開會、先づ衆議院より電力案外三件に對し本院の修正に同意せざる旨の回答があつた、依つてこの際兩院協議委員を選定したいと議長に諮れば異議なく議長指名で別項の如く十名の委員を指名し次で議事十八件を採擇して十一時十八分散會

【東京二十五日發同盟】貴族院の電力案兩院協議委員は左の如く決定した
兒玉秀雄、井上匡四郎、堀切善次郎、八條隆正(以上研究會)矢吹省三、飯田精太郎(以上公正會)細川護立(火曜會)坂野鐵次郎(同成會)岩田宙造(同和會)岡部長景(交友)

兩院協議會の正副議長決定

【東京二十五日發同盟】兩院協議委員は午後十一時三十分兩院協議會室に參集し初顔合せを行ひ二十六日午前十時より更めて協議會を開くことととし十一時四十分散會した、尚貴族院側正副議長は
議長 井上匡四郎子
副議長 矢吹省三男
衆議院側は
議長 櫻内幸雄氏
副議長 大口喜六氏

政民の委員

【東京二十五日發同盟】衆議院の再修正の電力案の取扱に關し民政黨は二十五日午後九時より院内に幹部會を開き兩院協議會に移し兩院の協力に依つて同案を成立せしむべしといふに決し協議委員の推薦は幹事長に一任した、尚兩院協議委員は左の五氏に決定した
櫻内幸雄、俵孫一、小川郷太郎、櫻井兵五郎、大麻唯男

【東京二十五日發同盟】政友會は午後九時二十分より院内に幹部會代議士會を開き電力案に對し兩院協議會を開くに決し左の五氏を委員に決定した
砂田重政、大口喜六、川島正次郎、清瀨規矩雄、志賀和多利

貴族院本會議

【東京二十六日發同盟】電力管理關係法案が兩院協議會に移されて愈々二十六日會期延長となつた貴族院本會議は午前十時二十四分開會直ちに日程に入り
一、刑法中改正法律案外六件を上程委員附託としこれにて日程全部を終了電力管理案の兩院協議會が開かれてゐるので午後三時まで休憩となつた

支那空軍から外人部隊脱退す 國府に見切をつけて

【香港二十五日發同盟】最近漢口の支那空軍は列國の援助に依り各地支那軍用飛行場の設備や空軍戰術等で支那空軍の士氣を鼓舞せしめてゐるが支那空軍の構成分子たる外人部隊ソ聯人部隊、支那部隊中外人部隊は今回愈々脱退を正式に決定し隊長米人シェミット以下は何れも漢口を引揚げた模樣である、彼等の脱退原因は待遇の惡化、月給引上要求を容れなかつたので外國人飛行士が給料を減らすことが外人側の憤慨を買つた爲であるが就中彼等の脱退を致したものは國民政府の腐敗の惡化、政府要人の交際繁多等であるとされてゐる、又ドイツ人顧問團中外人部隊なるものは
高射砲專門家 シュレツカー
步兵專門家 スタコ
砲兵專門家 ローレンツ
ゼン フオン・ハルケンブオルキ任
等であるが數日前ローレンツ、シュレツカー兩名は國民政府に見切りを附けて辭任し本國に引揚げるに決したと言はれる

總動員法案を佛下院で可決

【パリ二十四日發同盟】フランス下院は二十四日國家總動員法案を上程直ちに上院に送付した、同案は戰時に於いて國家總動員を實施すると共に陸海空三軍の統率且つ自由なる行動開始を主眼としたもので内容左の通り
一、陸海空三軍の作戰最高指揮機關として特別戰爭委員會を設置する
一、但し陸海空三軍の各司令官は戰時に於いて其の作戰行動につき完全な自由を有す
一、戰時に於いては四十歲以下の男子を徵集す
一、十八歲以上の全國民は防空に協力する義務を有す
一、戰時特別利得を取締る、但し戰時徵發に對しては補償を與へ又軍需的生產發明に賞金を與ふ

沂州の陷落迫る 三間調を占領す

【濟南二十五日發同盟】沂州を占領した我が長野部隊は息もつかせず敗敵を急追し二十五日朝來沂州東北方沂河左岸の敵最後の防禦陣地を突破三間調を占據し沂河を距てて沂州城に迫りつつある我が目覺しき進軍に沂州沿岸に兵力を増強必死の防戰に努めてゐるが沂河の如き我軍の猛進に沂州の陷落は刻一刻迫りつつある

長垣を占領

【北京二十五日發同盟】○○支隊は二十四日以來河南省北部東方十餘里の長垣に在る敵情を探査中敵と遭遇し激戰の後遂にこれを擊破し二十五日午前十一時我が主力は長垣を占領した

二千の共產軍潰滅

【太原二十六日發同盟】奧村部隊は二十二日胡村(○○東方二十粁)西方地區に於いて約二千の共產軍を攻擊し潰滅的にしてこれを潰走せしめた、敵の遺棄死體約六百、我が負傷者一千を越えてゐる、また同夜大夏地村(○○東方約十六粁)に宿營する我軍が午後九時頃千二百の敵兵が猛烈に夜襲し來つたが奧村部隊の反擊に逢ひ一たまりもなく擊退された

懷遠逆襲の敵敗走

【蚌埠二十五日發同盟】二十五日未明懷遠に在る約五百が逆襲し來つたが四宮部隊の反擊に逢ひ交戰一時間で死體七十餘を遺棄して敗走した、我方に損害なし

一千の敵を擊滅 上窰の東南方で

【蚌埠二十五日發同盟】西山部隊は二十四日午後六時頃上窰の東南方の許北家舍に二千の敵を發見○○砲隊と協力交戰二時間にしてこれを殲滅し遺棄死體五十を得た

大上海 建設阻害者は嚴重に取締る 陸海軍當局が布告

【上海二十五日發同盟】陸海軍當局は二十五日布告文及び當局談を以て大上海建設を阻害する虞れある者を嚴重取締る旨聲明した

布告文
左記地域内に於ける土地の賣買、讓渡、抵當權の設定、其他土地に關する一切の權利の得喪、移轉又は管理につき契約を結び取引きを爲し又は委任を受け若くは該地域内に於いて建造物を建築せんとする時は陸海軍特務部に申請して其の許可を受くべし
劉河鎭、瀏行、南翔鎭、七寶鎭、上海縣、松林城を連ぬる線以東沿岸に至る間の地域

陸海軍當局談【上海二十五日發同盟】陸海軍當局談 上海附近は日本軍占據以來治安隔保せられ逃避の難民日を追うて復歸するに至れるも戰火の爲め灰燼に歸し民は住むに家なく窮むに業を失へる者多し、この機に乘じて土地に關する利權を漁り巨利を貪る者續出する虞れあり、故にこれを防止し一般民衆の利權益を保護するは該地區の治安維持に當りつつある日本軍の責務なり、且又當該地域は軍事上利用する必要も少からざるを以て徒らに新態を變更するが如き契約を許す事能はざるものとす、是れ陸海軍が右布告の如き契約を爲せる所以にして素より民衆の正當なる權益を侵害せんとするものに非らざるなり

中國維新政府 盛大な結成式 二十八日に南京で

【東京二十六日發同盟】二十六日最も確實なる筋に達した情報に據れば中支の中華民國維新政府は二十八日午前十一時三十分南京に於いて盛大なる結成式を擧げ同時に其の政綱政綱を中外に宣言し北支の中華民國臨時政府の傘下に統合し明朗中支の建設に邁進する事になつた

佐藤支隊の鹵獲兵器

【上海二十五日發同盟】行動開始以來佐藤支隊の鹵獲兵器左の通り
小銃 一、〇七四挺
機銃 四基
輕機銃 九挺
彈藥 一五、八三四發
迫擊砲 四門
同彈丸 六七發
手榴彈 六二四發

米なしデー 米拂底の廣東

【香港二十六日發】廣東省においては省内主要米產地たる潮汕方面の不作と航路の不安に基く外米輸入の杜絶とに依り甚だしく消費米の拂底と價格の暴騰を來し中流以下の生活困難は深刻を極めて來たので省市協議の結果去る一月より每月五、十五、二十五の三日間を米なしデーと定めてその節約を督勵中である

國民體力振興會 近く發會式擧行

【東京二十六日發同盟】各方面の輿望の下に着々具體化の步を進めつつある國民體位向上の中央機關結成は二十五日午後三時から厚生省體力局内において開催された、規約起草委員會で規約原案の作成を見たので愈々近く發會式が行はれるものと見られるに至つた、右原案に依れば會の名称は國民體力振興會となつてをり其の構成は體力向上の線に沿ふ各種各層の團體を糾合して組織し役員はこれ等團體代表者を以て構成する事になつてゐるが厚生、文部、陸軍各省からも關係者が參畫し官民一致の實を擧げる事とされてゐる、右原案は來る三十日午後六時から丸の内中央亭に開かれる第三次官民合同懇談會に提出される筈となつてゐるが同會の會長には木戸厚生大臣が擬せられてゐる模樣である

重藤中將以下豫備役編入 廿六日發表さる

【東京二十六日發同盟】陸軍では中將以下四十七名が二十五日附を以て豫備役に編入の旨二十六日朝發表した、主なる將官左の如くである
陸軍中將重藤千秋、同松浦淳六郎、同香月[illegible]、同[illegible]、同間野[illegible]、陸軍少將近藤兵三郎、同竹内良郎、同加藤保太郎、同土居中朋、同西村彌五郎、同今泉吉貞、同勝野栄松、同荻根丈之助、同河村大市、同岡信英、同福田宅二、同奥村勳、同春見京平、同砂川猛、同高橋政勝、同中非實識、同竹内憐介、同關敬一、同伊藤精、同福島利吉郎、同柳井爲男、陸軍主計少將岩永勝兵、同十河登、陸軍軍醫少將武内三千登
補備役被仰付(各通)

鳥越海軍大佐駐暹武官に

【東京二十六日發同盟】二十六日官報を以て左の如く發表された
海軍大佐 鳥越新一
補暹羅國在勤帝國公使館附武官

佛内閣の辭職當分見合せか

【パリ二十五日發同盟】フランス政府は二十五日午前閣議を開き二十四日上院が國防特別資金秘出法案を否決した事實に鑑みてその對策を協議した、上院方面に於ては現ブルム内閣に代つて擧國一致内閣が實現するやう希望する向が多いが閣議の結果當分辭職を見合せることに決定した模樣である

ホールバッチ氏入京

【東京二十六日發同盟】英國駐支大使館財務顧問ホールバッチ氏は二十五日午後九時東京着直ちに英國大使館に入つた、同氏來朝の目的は海關問題其他上海に於ける日英關係の打開並に危機に瀕せる支那幣制に關する對策とも云はれてゐるが同氏の最も狙つてゐるところは傳へられる英國新極東政策の腹案を得る爲めで日本朝野の打診に殊に經濟務の打診にあると見られる

中支派遣軍へ臺北市から慰問使

中支派遣軍慰問使として台北市では松岡、唐澤、李朝北の三市議及び宮松兵事係長を派遣する事となり一行は二十八日の香取丸にて出發する

……在を許されないやうな狀態であるからでもあるが、總督府當局の指導宜しきを得てゐる結果であると總督府衛生方面では感謝してをり「どうか此の調子で行き度いもの」と今の調子でやつて貰ひ度いとの希望を洩らしてゐる

その日その日

○南京へ"日本領の大臣"を招き忘れてゐたなどは大きな忘れ物。最近、米國のお手本で思ひ出す
○軍夫の新兵、ようお歸り—鄉でのいくさ物語は、子々孫々までの誇りと言はれるであらう
○大臣は口頭のみで何も爲すなき人間を"彼奴は將介石だ"と云ふさうだ、東洋下に團ほしい新流行語
○英國も、問題が自國の權益に觸れると、"敢然戰ふ"さうだ—
○北支は言はず、中支では相當の兵力を以て建設の大業を力強く進めねばならぬ、何しろ多年荒れ果てた地だし
○その際說に曰く、"戰爭に勝利者なし"と。ゾレは歐洲のこと、東洋では正國は何時も完全に勝つ

人事

▲三田參謀長 二十六日上京
▲阪西國三郎氏(澎湖廳長) 二十五日夜行にて中南部へ
▲今田臺南州警務部長 二十九日飛行機にて歸臺の筈
▲秋山奎之助氏(日糖常務取締役) 二十八日來臺の由(香港)
▲平田久美氏 二十七日臺中に一泊二十八日高千穗丸にて出發、本省外地課へ赴任

★無絃琴★

臺灣からの上海行は案外容易でないもので、いま臺灣と上海とを結ぶただ一本の一般人の連絡船である長沙丸は去る十四日基隆出帆の往航、同十九日上海發、二十一日基隆入港の復航で事變以來五度目の航海を終へて來たが四、五の兩回は往航は各滿員、復航はその割でもないといふ事實が建設の消息を何よりも雄辯に物語つてゐる▲それで現在上海に在る臺灣關係の内臺人は相當な數に上つてをり、總督府の臺灣事務所城之内登氏も「事變前を通じて、今ぐらゐ臺灣の人が來てゐる時はない」と語つてゐるその中には福州、廈門などから一旦臺灣に引揚げてゐた者の中で有力な者が此の地に進出して來てゐるものもある▲併し一部に上海にゐる臺灣人は非常に良質のもののみではない、それは第一にはその社會で所謂不良に屬する者は絶對に許されない、それでしか上海は漢口や廈門などと違つて、不良分子は何處にも潜れない、疑……

愛情の一群 (85)

村山知義作　伊東顯畫

戰場(一)

六十万円の會社には不似合な、ドッシリとした建物である。父の代に建てたものだけに、古い樣式で、赤煉瓦と花崗石を積んだ重相のやうな二階建の窓は小さく、差し込む光は乏しいが、地方から上京して來る問屋の眼をおどろかすには足りる。

その薄暗い建物の二階の社長室に、これも父の代からのアンピール式の椅子に埋まつて、阪本は脣をピクピクと痙攣させてゐる。

隣の小さなテーブルに、繊細な十八九歲の少女が、ここの女事務員の制服になつてゐる水色の上ッ張りを着て、つつましやかにタイプライターを叩いてゐる。

社長に向ひ合つて立ちはだかつてゐる五尺八寸二十六貫の大男が千鳥の垣内と云へば、その傲岸と仕事熱心とで、シャボン問屋間で有名になつてゐる營業部長の垣内だ。

今も口角泡を飛ばして、社長を對手に喧嘩を吹つかけてゐるやうに見えるが、實は半月ばかりかかつた東京以北の各地方都市巡察旅行の報告をしてゐるのだ。

「女王石鹸が重大な轉機をやつてゐることは、どの地方でも明かに看取致されました。その轉機と云ふのは、Aクラスの大問屋を振棄して、Bクラスの問屋と本舖が直接に結びつくのでございます。私、前後で女王の營業部の男から聞き込みましたが、女王ではこの方針を『B級本位』と云つてをります。私、これは實に劃期的な轉換だと存じます。こいつに氣附いた時は、やられた!と思つて先が眞暗になつたやうな氣がいたしました」

「君はどうも大袈裟で いけない。何もさう大したことぢやないぢやないか」

阪本は强ひて平氣な聲を出した

「飛んでもない!社長!こいつは全く大問題でございますぞ!今迄のやり方では、地方の販賣網は全部Aクラスの大問屋の手に握られてゐて、實際のところは私達には手も出せない。Aクラスの大問屋の思ひのままに、賣ることもでき、賣らないこともできる。だから私達はあいつらに頭があがらない。サイトの點でも、分引きの點でも、こつちの分がだん／＼惡くなるばかりでございます。そこで本舖が直接にB級問屋にタッチ(接觸)しようとするのは、これは極めて理論的な方針なのでございます」

「それは理論的にはさうさ。だが實際は困難だよ。女王はどうやつてゐるか知らんが、Aクラスの大問屋が指をくはへて引つ込んでゐる筈がないぢやないか」

「そこんところを一生懸命に研究いたしましたんですが、女王では相當の手切金を出して納得させてをるらしうございます。今までその問屋が取つてくれた總計の何分といふ比例の仕方で出しとるらしうございますな」

「五十軒もA級問屋がありやア、それやア飛んでもない金高になるぜ」

「さやうでございます。まあ、私の睨んだところでは女王では、もうそのために十五万至二十万円ぐらゐ出しとるらしうございますな」

「それだけおやすまんしな。B級問屋を摑むための資本もおろさにやならんしな」

「さやうでございます。それに地方出張員も大分かかりますし」

「それもさうだが、それよりも、商品をどうして本舖から直接にB級問屋へ送りつけるか、おやないか」

「さやう、そこで私はこの切換女王石鹸の新方針がエポック・メーキング(劃期的)だと申すのでございます。(彼はテーブルをドシンと打つて、繊細なタイピストをビクリとさせた)即ちこれは自動車の發達と云ふ近代的事實と相俟つて初めて可能となるところのものであるからでございます!自動車の發達が特殊なトラックをたくさんに擁する運送會社を發達せしめ、このことがかつて初めて本舖とB級と直接に結ぶといふ新方針が日の目を見るのだからでございます」

マツダ
マツダランプ

一本組四大全集
主婦之友四月號大附錄
手紙の全集
婦人の手紙
吉屋信子先生著
菊池寛先生著
(毛筆)比田井小琴先生書
(ペン字)鷹見芝香先生書
●吉屋信子先生の苦心
●日本一の文章實例集 菊池寛先生心血を注ぐ
●日本一のお習字手本 比田井小琴先生 鷹見先生の苦心
●増補 手紙用語辭典
急告
買ひ損なつたら一生の損です!! 今直ぐお求め下さい
早く!! 早く!!

敗走中の敵五百を 佐藤部隊が殲滅

廣德附近の掃蕩戰

【廣德二十五日發岩田特派員】去る十五日朝まだき頃朝霜を踏んで勇躍杭州を北に向つて出發した〇〇部隊は江蘇を連ねる山嶽地帶に入り道なき道を踏み分け橋なき河を渡渉し急峻なる坂を越え、泥沼の如き山道に苦しむこと七日、途中幾層の敵陣地を突破し〇〇部隊本部と高橋部隊は二十一日遂に廣德に入城し城壁高く日章旗を掲げた、我が精鋭の佐藤部隊は〇〇部隊の第一線として十四日杭州を出發、一瞬の間もない强行軍、連日破竹の勢を以て大敵を擊破しつゝ二十三日廣德北方三里の地點に到着した、此時敵は既に我が威容に恐れをなしたるか廣德附近は一兵の姿なくさしもに大掛かりだつた廣德攻略戰も最後は不戰の裡に終るかと想はれた、此の時先遣された佐藤部隊一部隊は東北方三里の山に約五百の敵が敗走中なるを發見、茲に佐藤部隊全兵力を以てする最後の大掃蕩戰は二十五日未明を期して開始、數時間にして敵は一兵も殘さず全滅した、斯くて我が佐藤部隊は山中の難行十日七十里の最後の日に於て中支攻略戰史上に燦として輝やく大勳を樹てたのである

遊擊隊司令悲鳴をあげ 討伐緩和方を懇願

灣沚鎭警備の緒方部隊に

【蕪湖二十五日發本社特電】中支占領地區最前線灣沚鎭警備の是軍に敵の遊擊隊司令から軍使を以て討伐の緩和方を懇願して來たと言ふ支那軍將校の遊擊隊戰術も、皇軍の前には全く歯が立たぬことを…かに立證した挿話がある、この程灣沚鎭警備中の緒方部隊の歩哨線に白旗を掲げた一支那人が來り緒方警備隊長に宛て書状を差し出した、見ると進退谷まつた安徽省中部遊擊隊司令朱滿册から

苦衷を 訴へて我が討伐の緩和方を懇願して來た歎願書であつた、之を一讀した緒方隊長は思はず噴き出し軍使の支那人に部下と共に武器を捨てて投降して來れば命を保障し生活の方法を講じてやるがさもなき時は斷乎討伐して一兵も殘さず殲滅する旨の信書を持ち歸らせた、歎願書の要旨は左の如く圖太い支那人の面目躍如たるものがある

大日本軍灣沚鎭警備隊長に呈す 大中華民國遊擊司令朱滿册より

相信じ 永遠に和合を收むべきなり(中略)事變發生以來生靈を傷し財力物力の損失は甚大なり、兩者相傷き徒に敵…

朝香中將宮殿下

陸軍病院御見舞ひのため御西下

【東京二十六日發同盟】朝香中將宮殿下には二週間の御豫定で關西、九州、四国十二ケ所の陸軍病院を御見舞ひの爲め寺々力御附武官、細田副官等を從へさせられ二十五日午後十時四十四分品川驛御出發第一日の御豫定を津市に向ひ御西下あらせられた

明治神宮に參拜した伊國親善使節の一行

蔣政權のからくりを 漸く知つた華僑連

佛領印度支那で救國公債を拒絕

【香港二十六日發】佛領印度支那方面の華僑は事變當初國民政府の宣傳に迷はされ抗戰は支那民衆の向上發展上不可避のものとして相當センセーションを捲起したるも時日の經過とともに將政權の內幕暴露し軍閥の醜狀を知るに及んで抗戰に對する關心を失ひつゝある、その顯著なる證左は救國公債の消化を易々諾々として引受けた華僑も昨年末より之に應ぜず政府の押込賣捌を拒絕しつゝあり、之がため同方面の救國公債募集を擔任する河內支那總領事はその責任上最近同地方の有力華僑を招待し懇談會を開催しその席上において資金の納付方を懇願したるも承諾を與へなかつたので領事は窮地にありと言はれてゐる

冀東地區の英系炭礦で 一齊に罷業勃發

當局者、我軍へ協力を願出る

【天津二十五日發同盟】英國系開灤鑛務局經營の唐山附近炭礦(北寧線唐山西方)從業支那坑夫約一万名は二十三日突如一齊にストライキを起し一部過激分子は事務所を襲撃破壞し惡化の形勢にあつたが二十五日には遂に唐山炭礦、林西炭礦にも飛火し同炭礦坑夫は一齊に罷業した、開灤鑛務局では罷業不擴大に狼狽し二十五日天津英租界工部局より日本軍當局に協力を求めて來たので隊長兵〇〇名が天津より急行した、原因は坑夫の入坑に際しバス交付手段上に對する不滿からストライキに出たものと見られる

かと見られて居る

臺北市の砂礫採取

準備一切整ふ

會社側結局買收を應諾せん

台北市直營となつた砂礫採取事業は豫定通り土木課內に事務所を設け台北工業會社に關係なく、當日に從業員若干を雇用し、最初は土木課のトラック二台及び水道課のトラック二台計四台を使用し、水源地附近の採取場所から砂礫を採取し運搬して一般の需要に應ずる手筈を決め、[illegible]

[illegible]

慶運丸が入港

【基隆電話】廿六日朝基隆に入港した商船沖繩航路慶運丸は乘客百十七名と言ふ近來にない滿員出帆ぎの漁夫の一隊や西表島の醫院開布に働く[illegible]木島人工夫十一名等が乘つてゐた

[illegible]

陣歿した軍夫の遺骨歸る

【〇〇電話】〇〇日〇〇より〇〇に入港せる〇〇丸では江南戰線に於て活動中陣歿の我國の華々となつた軍夫の遺骨〇〇柱が無言の凱旋をなし〇〇日關係者に護られて故鄕に向つたが勇名を殘せた〇〇〇隊の一部も晴やかに凱旋した

富士丸相變らず滿員で出帆

千田少佐の遺骨故鄕へ

【基隆電話】…富士丸は二十六日…一時相變らずの滿員で基隆を出帆したが千田少佐外一柱の遺骨が遺族に護られて故鄕に歸還…

[illegible]

伊太利使節團へ ゆかり深い提燈

長崎在住の伊太利人から贈る

【福岡本社特電】朝野を擧げての歡迎に當初の日程では諸程が出來なくなり遂に滯在を二週間延長したほど大もての訪日伊國親善使節團の一行に土產に持つて歸つて貰ひ度いから手續を取つて貰れと二十三日長崎れてこそ居らぬが古色蒼然たる古提燈一張を長崎縣廳に持込んだ外人があつた、縣外事課では晴れの使節に似つかぬ變つた古提燈のお土產にその由來を聞いて見ると、この外人は長崎に住む唯一人の伊太利人でしかも三十餘年前の日露戰爭時分から

住んで 居り、同郷…日本が大擧し国を上げて戰爭に邁進して居る際日本に住む身として伊太利人ながらも嬉しくて堪まらず日伊國民を交叉した中央に日本万歲と大書した提燈を造り自らも掲げ知人にも頒けて掲げて貰ひ祝意を表したが年の送ると共に忘れてゐた處今度伊國使節團一行が來朝ししかも宮中に召されて歡宴の光榮に浴し感泣した旨の二十二日附…

思立ち 縣廳へ持込んだものである、縣外事課でも此の日露戰爭時代からのゆかり深い日伊親善の記念品として外務省の手を經て團長パウルッチ侯に土產として贈り日伊國交の深さを同團員に傳へて貰ふ事になつた

[illegible]

基隆稅關臺北支署廳舍

きのふ盛大な落成式

基隆稅關台北支署廳舍落成式は二十五日午後四時半より台北市樺山町の新廳舍に於て開催…

[illegible]

西貢丸神戶行き船客を收容

【基隆電話】去る二十四日夜基隆に寄港した…

授乳中に窒息

[illegible]

臺日ニュース 發聲映畫

[illegible]

中島維市少佐戰死す

【〇〇二十六日發同盟】北支戰線で武勳赫々たる片野部隊附〇〇部隊長中島維市步兵少佐(鹿兒島出身)は去る二十一日北支〇〇に於ける激戰で壯烈な戰死を遂げた旨二十五日原隊から發表された

臺北高等學校 高等科合格者

[illegible]

北一中合格者

[illegible]

北二中合格者

[illegible]

北三中合格者

[illegible]

臺北州下郡視學及 小公學校長の異動

[illegible]

あすの天氣

臺北地方 南東の和風後曇雨
北部地方 南東の疾風後曇雨
東部地方 北の和風後曇雨
西部地方 北の和風後曇雨
南部地方 北の和風後曇雨

概況(二十六日) 七七〇粍の高氣壓は華南方面にあり南東に移動し七四〇粍の低氣壓は千島方面にあり北東に進む模樣本島は一般に曇又は雨但南部は北東の疾風稍々高し

今晩の映畫

◆芳乃館 午後七時半上映
1 大毎ニュース
2 大和ごころ
3 鐵拳涙あり
4 足輕大名

◆國際館 午後七時半上映
1 臺日ニュース
2 忍道血風錄
3 鉄後の赤誠
4 自來也

◆新世界館 午後七時半上映
1 臺日ニュース
2 人生一本
3 安東大尉…
4 同

◆タイゲキ 午後七時半上映
1 臺日ニュース
2 濃海南大名
3 舞ひついた花嫁

◆大世界館 午後七時半上映
1 臺日ニュース
2 カメラマン戰線
3 唄へるまで
4 グレイトガイ

臺日案內

書籍 支那大地圖 古本 御買入
内地土產 タンカンと木瓜
芭蕉煎餅下江商店
寫眞 オリエンタル
カメラ中古品高價買入 フタバ寫眞機部
時計眼鏡 和田はメガネ專門 メガネ專門日光堂
金融 電話商品券 金融
電話土地建物
料理屋 料理辨金本家 仕出し 洋食 精養軒
ルド蓄音器 洋樂レコード
藥種商 喘息にワンカ 淋病に黑燒 モサトール
ラヂオ器械 ラヂオ十ケ月月賦販賣
洋服 洋服と制帽 子供服日進
雜件 夏物荷捌村井商行 文化卓子椅子 ベニヤ 煉炭 島內株ノ賣買 印入割箸の御注文は 春時タネ・新荷着 佛壇位牌、神棚

藥で治らぬ胃腸病にデルニの食養法

世界大戰勃發か?! 世界歷史は今新しく頁を開かうとしてゐる
青天の霹靂! 獨墺合併!! 英國の歐洲制覇の夢は破れた。今宵歐洲を吹く嵐は明日は東亞に吹き荒ぶ!! 國民よ、知れ、世界大局の動きを!
大評判「話」四月號 はその全貌を遺憾なく諸君に示してゐる。
毎號賣切れ、賣切れの聲は巷に滿つ
「話」四月特大號は 斷乎、大增刷!!
今月も亦賣切れの書店續出!! 買ひ損ね、讀み損ねのないやう今すぐ書店へ!
「話」四月特大號 只今發賣中 (特價六十錢)

さて洗濯…まづ ミツワ 洗濯石鹼 日本油脂株式會社

御申込今月限り ビクター 家庭音樂名盤集 第三輯會員募集 全曲文部省推薦
清純な娛樂と高雅な趣味を御家庭へ

鹽野製品 下劑は ラキサトール 胃腸の非常時!

南京だより 上原敏 陣中髭くらべ 東海林太郎 コロムビア流行歌

濕疹に シッカロール パスタ

流感から併發する 氣管支カタル

肺炎は命をかけての病氣 滲出性體質の子には特に注意

醫學博士 太田孝之

この頃の氣候では健康な人でもとかく風邪をひきがちです。風邪は万病のもとといはれてゐる如く風邪がもとになつていろ〳〵の病氣になります。殊に子供は風邪から氣管支カタルや肺炎になり易いものですから、氣をつけねばなりません。

◇

【氣】管支カタルへ普通の感冒から進行すると、病狀が變つて來て、發熱と咳嗽がしきりに出て、身體も大變弱つて來ます。病狀が乳兒だと目立つて食慾や元氣もなく、機嫌が惡くて下痢を起すことがありますが、幼兒には輕いのもあつて、全く熱がないか、或はあつても少し出す。然し普通はやはり熱が高く、咳も激しい場合があります。子供は弱つて來ますから、早く治さなければなりません。それが肺炎になると、樣子が變つて、熱に張りがあつたり、或は高いままで續いてゐたりして、一目で病氣の程度を氣付きます。×

【食】慾はなくすつかり減入つて、小兒の場合などは、呼吸が迫つて鼻翼が動く、呼吸をする度に頭や肋骨の間や胸とお腹の境などが凹み、顔では、唇の色が惡く、小鼻がせわしく動きます。乳兒では首を後に反り返して苦しむことさへあります。

また手指、足が冷えて青ざめ、殊に病勢が重くなると、手足の爪や唇、耳朶などが紫ばんで來ます。これは肺炎のために心臓や血管に故障を起したのですから、恐ろしい症狀の一つです。

【ま】た重症の肺炎には腦症狀が現はれて譫言を起し、意識が不明瞭になることがあります。これは氣管支肺炎といひ乳兒から幼兒の初めに多いものです。×

【少】し大きい小兒に多いのは急性肺炎、またはクルップ性肺炎です。急に高い熱が續いて外の肺炎と同じ樣に重くなつて、いろ〳〵な病狀を起して一週か九日位で急に下熱します。然し乳兒でも無くはないものです。氣管支肺炎、クルップ性肺炎は、全く同じやうなものですが、發病の態度で病變の起り方が變つてゐるのが說明されてゐます。

【最】近小兒期の肺炎は、全身に影響を起す全身病だと云はれてゐます。殊に小さい乳兒や幼兒では、肺炎は死を賭けての病氣です。そこで熱が下つて咳はなくなつても、健康を取戾すまでは、相當に長い間養生をしなくてはなりません。家庭では割合にかういふ點を輕く見て、一度肺炎に罹つた子供が續くて困るといふ苦情が出るのです。×

…日では全く治しないやうになりました。それは濕布を度々とり換へることは、却つて病氣の子供さんの安靜を亂しはしないかといふ點と、濕布のかけ方によつては胸を緊めて、胸の運動、呼吸の運動を妨げて少しも效果的でない上、濕布のために汗疹やシヤツをぬらしたりかぶれを起させたりして、結局濕布が效くよりも障る方が多いからです。

【酒】やアルコールを混ぜて濕布する人がありますが、飛んでもない間違ひといつてよい位です。地方によつては迷信的に馬肉で濕布する習慣がありますが、邪氣を除くやうなあの臭氣…

だけでも、素人の判斷はつきませう。吸入も醫師の指圖通りにかけて上げるのが、安全で一日中吸入をかけづめといふのはとんだ間違ひで害あつて益なきことです。

【病】室を温かくすることが肺炎では大きな仕事の一つです。餘り暖室に室を閉め切つて室内の空氣をにごらせたり流通を惡くしないやうに換氣と保温に注意して下さい。出來るなら日光のよくあたる南側の室を病室に當てることです。病室の温度は攝氏二十度乃至最高二十五度位で十分です。

【尚】病室は安靜に心掛け、人の出入もはげしくないことです。その他醫師の指圖によつて適當に行つて下さい。氣管支カタルや肺炎の豫防には風邪をひかぬやうにすることが第一で、平常弱い子供は丈夫にする樣心掛けることは勿論ですが、冬風邪を引き易い子供は、外見は健康さうに見えてゐるのによく風邪をひき易い子供には、滲出性體質のものが多いから、かうした子供には榮養の合理化が最も必要で、一日も早く偏食をさけて體質の改善を圖らねばなりません。

スフ通學服 コンクール（二）

體育、衛生に最も注意をはらつたものです。體操する時にはスポーツ・シャツを用ひれば愉快に運動出來ます。亦成長する為にブラウスの肩にタックをとりジャンパーの胸に十分餘裕をとり袖ぐりの動きも自由になる樣に工夫されてあります（淺岡中子氏案）

健康相談

産褥と惡露の關係

問 私は本年一月二日に出産しましたが出血は二十八日目に止りましたが出血は出産後何日位で止るのが普通で御座いませうか

答 出産後の出血は、血性惡露と云つて殆ど純粹の血液から成る赤色や褐色の下り物の出る期間が最初の二日間その後血液の量は大部に減少し之に代つて白血球の混入した惡露の期間があるのでありまして此の内血液が段々減少して稀薄な黄褐色の觀を呈するものを褐色惡露と云つて八乃至十日頃迄續きその後漸次黄白色乃至黄色惡露と呼ばれる惡露に移行し出産後三週間にして透明粘稠の正常分泌に復するのが普通であります。即ち惡露の血性は出産後八乃至十日目位で消失するのが普通でありまして、血性が何久しく續く場合、後産の遺殘等が考へられます又産褥の攝生宜しきを得ずして早期に過度の運動をなす時は往々産褥子宮の為に既に消失せし血液が再び出現する事があります（係）

魚の召上り方

これから、魚類も寒さに出廻りますが、その主な召上り方を紹介いたしませう。

鯛―何料理にもよし
甘鯛―鹽燒、吸物、味噌漬
平目―刺身、蒸し物、酢の物、フライ
まぐろ―刺身、ぬた、照燒、山かけ、すし
鰤―刺身、ぬた、鹽燒、照燒、山椒燒
鰆―刺身、味噌漬、照燒
女鯒―刺身、照燒、味噌汁、天ぷら
小鯛―鹽燒、煮つけ、味噌煮、コロッケ
鰈―すし、煮もの、燒物、むしもの
あなご―すし、煮もの、燒物、天ぷら
目抜鯛―照燒、煮付、味噌漬、粕漬
かれひ―煮付、鹽燒、むし物
金目鯛―照燒、味噌漬、煮付
わらさ―刺身、照燒、鹽燒、フライ
さざえ―つぼやき、酢のもの
平貝―付燒、うに燒、酢のもの、フライ
蛤―吸物、鍋、酢のもの
馬鹿貝―おろし和へ、吸物、鍋
なまこ―酢のもの
かき―酢の物、コキール、サラダ
赤貝―酢の物、鍋、山椒燒、すき燒

以上のやうに調理して召上れば最も美味しくいただけます。

漫畫 若樣センチャン 43 川原久仁於

デブサンガ、モクサンニヤケタノデ「ソンナヨワムシノ、オアイテヘ、ゴメンゴメン」ト、センチャンヘ、オホミエヲキツタカラ、イヤデモ、モクサントイチバン。

マヘニモ、ケントウデ、ウマウマモクサンヲ、ヘコマシタコトガアルノデ、センチャン、オチツイタモノダ。ヤツトモクサン、タチアガルトコロ、ゴメント、マタヲ、スルリ。

こうすれば、すぐ精氣づく男の生活

根氣なくすぐ疲れ 夫婦愛は冷たく 不眠で記憶なく 早老不能の失望も 精溢れて愉快になる

四十の早老が治って妻も上機嫌

……ホルモンの注射も高くて料金が高く效目ある迄續けられぬので中止し、新聞雜誌の廣告でホルモン内服藥をのみましたが、明き瓶が増えても精力は増へず金を捨てた勢で一服して見ると、不圖キング・オブ・キングスに心をひかれ注文し服んで見ると驚いた事には體中は何んとも云へない力で漲り根氣が出て來て頭もはつきりし、數年忘れてゐた感じが起床時ムク〳〵と湧き妻は近頃とても機嫌よく平和で、こんな手輕に安價で人生の快樂が手に入るとは全くキングの御陰と感謝します。

落第した私が優等になる

杉浦久

十四の時覺えた○癖が止められず頭重く耳鳴りがして記憶が全くなくなり、學校も一度落第し顔色青白く全く前途の望みを失ひブラ〳〵してゐたが、そんな事は親にも云へず惱んでゐましたがふと雜誌でキング・オブ・キングスの記事を見て、僕の病氣と同じ人が全快してゐるので早速取寄せて服用しますと、急に體に力が出て來て頭もはつきり惡夢も見ぬ樣にぐつすり眠られ、二三週服めば記憶出來る樣になつたのは直ぐ驚きました。一學期の成績は百人中十五番の良成績で驚異十六番無缺席です。來年は十番以内で卒業の自信です深く御禮申上げます。

精力生れ變つて家運繁昌

三木堂一郎

卅二才で早老！全く眼の前が暗くなりました。根氣が無くなり皮膚は萎びて妻との間も冷く人生の快樂もなく、記憶も惡くて商賣も失敗續きで夜は眠れず明方になるとうと〳〵すると惡夢や淫らな夢でグッショリ汗をかき、（略）支那の秘藥や西洋のホルモンを飲けても一向光の一條も見えず絶望と斷念した時偶然に見た友人が試みたキングの話をきき、早速取寄せてのみ初めて三日目數年なかつた愉快な氣持が急に湧いたのに力をつけられ（略）今は一日四五時間しか眠らなくても、ドシドシ氣力がつづいて商賣も繁昌し夫婦仲も二十代の人の樣で五つも若くなつたと云はれて幸福になりました。キング・オブ・キングスは男子の必ずのむものと友人にも勸めへて御禮を云はれてゐます。至急十円瓶をお送り下さい。

眼鏡いらずに返へり咲く

今泉桑五郎

孫が生れる迄生きてゐたいと思つた俺は五十五でお祖父になると、せめて孫の結婚迄生きてゐたいと慾が出て、強壯劑や何んとか云ふ支那の靈藥をのんでも年には勝てず、根氣なく眼も霞むので、とてもそれ迄は生きられないと思つてゐた矢先東京の倅から送つて來たキングと云ふ藥をのんでみたら、年がひもない氣持が出て來て声も元氣になり、近頃では眼鏡もいらずに新聞が讀めるし肌も光澤が出て來て孫さんに大喜びに思つてゐる。これなら孫の結婚迄生きておられると思つてゐます。東京の倅から藥店へ十円届いたら藥は私の方へ送つて下さい。

成功者は精力絶倫

入學、就職、生活難と現代は苦鬪の洪水であるから精力旺盛な人は勝ち、不可能で一生下積みの苦しみの中で他人の成功を僻むより外にない。他人が三時間働くものなら自分は六時間働く精力がなければ現代では失敗者です。…

疲れず精力絶倫 夫婦愛愈々深く若返へる

日本と支那の醫學博士で性慾学の大家として有名な羽太鋭治先生は、研究多年之れなら必ず強精補腦の目的を達する前人未發明の秘藥を發明された。…

強精強腦強壯藥 キングオブキングス

…藥價は小（百粒入）一圓 中（二八〇粒）五圓 大（六百粒）十圓。送料は各十五錢 …東京市芝區新堀町十三ノ六合名會社東京堂へ為替か振替（東京七七一番）又は代金引換で御注文下さい。

二十臺から七十臺迄必要

醫學博士 羽太鋭治

六十で精力旺盛の人もあれば卅台で早老無形の人もある。これは一體如何なる原因であるか。生れつきと諦めるのは早い。…

ウテナ水白粉

上澄液が獨特の美肌作用で地肌を整へ美く附く水白粉

上澄液の作用と粒子に素晴しい新工夫が加へてある

ウテナ粉白粉は粒子に獨得の新工夫が加へてありますから、ムラなくノビて自然にツキ、上澄液がお肌を充分に整へてお化粧崩れを防ぎ、美しいお化粧が完全に一日中永モチして清新な化粧美を發揮します。

手輕に出來る……

水白粉のお化粧法

先づ洗顔後にウテナコールドを充分に擦りこんでから脱脂綿で輕く拭き取り、次に上澄液で薄く溶かしたウテナ水白粉を化粧海綿か筆刷毛で塗り、その度に牡丹刷毛で白粉を伸ばしては又つけてゆきます。粒子の高い明澄度が地肌の調子を美しく活かして清楚なお化粧が出來ます。

●白色●肌色●濃肌色 ●健康色●ブルンナチュレル ●オークル一號●オークル二號

東京・株式會社久保政吉商店

13.3—3.2

特效淋治藥

G-U-サイドの偉效

社會病患者に對する一大光明！

G-U-サイドは從來の治淋劑とは根本的に其の類を異にする新發見の特效因子を含有し斯界の特殊なる治淋劑として現今全世界醫學界に一大センセイションを惹起してゐるのは續々と發表されてゐる諸臨床報告が之を證明してゐます。

G-U-サイドは服用も極めて簡便にして何等胃腸を害せず急性慢性何れも大概服用後三日乃至七日にして排膿の疼痛は止まり極めて迅速に快癒する完全治療劑として實に本劑の出現こそ社會病患者に對する一大光明を齎すものと言ふべきであります。

全國有名藥房に販賣します

發賣元 株式會社 朝鮮洋行 京城西大門町

ちんそう病には 佐藤ライトの西瓜糖

百日咳・喘息に 天然ビタミンC製劑 テネシタミン

增血作用ある

結核性解熱劑 エルボン

結核病者の發熱には……貧血を誘起する解熱劑は避くべし

エルボン「チベ」の白血球增加作用の顯著なるは多年一般に知らるゝ所なるが更にエルボンが赤血球及血色素の增加作用を有する事を確認せらるゝに及びエルボンの結核病治療上に於ける眞價は一層高揚せらるゝに到れり、對症的解熱劑中には血壓作用を呈し貧血を誘起するものあるに反しエルボンが毫も副作用なく熱源に抗して肺自ら治癒の力を生ぜしめ而も增血作用を營むことは貧血する結核病者の治療上一大福音たり

本劑は又氣管支カタル・腸チフス熱・流感・肺炎其他傳染性疾患の熱發に適應す。（粉末・錠劑）

文獻は大阪市東區道修町三和ビル内關西バーゼル化學工業會社日本總代理店宛に請求せよ

關西バーゼル化學工業會社

12—54

●頭腦過勞者の必携藥！ノーシン●

VEGELINE

斯界に多大の信用と愛用者を有する

毛髮養料 ベジリン香水

フケ、及びカユミを去り脱毛を防ぎ常に芳香を保ち清潔を旨とし用ゆれば爽快無比也

各百貨店、和洋品店、化粧品店、藥店にあり

東京市日本橋區本石町三ノ一 本舗 リーガル商會

國定忠次 (214)

長谷川伸作 岩田專太郎畫

赤城山 (三)

「日光の、それぢやこれも知つてゐるだらう」

忠次はふところから、手拭に包んだ物を出した。円蔵はよくよく見ず、

「天狗の面かね」

「子供騙しのやうだが、まさか素面を晒しては出來ねえのでね」

「親分、お前さんが賭場荒しで、山の者の食ひつなぎをして、無月なけるね、そのうちには、天狗の賭場荒しは評判になつてゐるから、化けの皮が剥げるときがくる、さうなると、よし、親分はその場を斬りぬけ山へ帰つてきた処で、一度とう賭場荒しは出來なくなる」

「その時はその時で、又、何とか塗りつける」

「親分、それが俺は怖い、日光の円蔵の前身、天狗小僧の路蛇が歩いた道へ、親分は行きかけてゐる」

「いや、俺はそこまで足を踏ッご

まれた」

「といふ心算で深入りするのが俺には眼にみえてゐる。あゝいふ事といふものは、命の瀬戸の危さが忘れられねえ面白さに、いつかしら成るものでねえ。親分は俺に何と約束させた、もしも、元の天狗小僧に逆戻りしたら他人手は借りねえ、俺の手で斬るといつたのを忘れやしめえね。云はれた俺が云つた人と、逆になつてはいけねえなあ」

「うン。お前のいふ事はみんな尤もだ、が、俺が金を掴んで帰らねえで、どうなる。山に残つてゐる者は今のところ六十人足らず、金の要るをつてゐる者は一人もゐねえぞ」

「さ、そこで相談だ、俺は、鈍めあの連中を使つて、山の中に村を『こしらへたい』と言つて、開墾の場所を見て歩いた、場所はいいのが見付かつた、そこなら水もあるし、日当りもいい、風当りが冬になると荒いかも知れねえが、こいつは樹をうまく残して開墾すれば天然自然の風除け森になる。が困つたことには、山に残つてゐる者は開墾なんて大嫌ひだ」

「結構、開墾事業だなどとは、肥料違ふものばかりが居る。円蔵が、

「どうせ判らない連中だから、自分達の食ふものをこしらへるのだといつて先づ畑のものに手をつけ

皆々女房子をこッそり呼んで……と、考へたのだが、残念ながら一ツ残つてゐる上の水練だつた。一ツ残つてゐる遣り方は、親分が矢面に立ち、開墾を仕遂げることだ」

「日光の、それは違ふ、俺は円蔵の思案だ」

「百姓仕事の親分に、代つてゐる

させてみたが、二日三日はやるが後は何といつてもやらねえ。喧しくいふと姿を峰や谷へ隠し、のらりくらりと遊んでゐる。叱言をいふと、円蔵さん俺達は地近な仕事が嫌ひだからばくち打になつたのだ、と、かうだ。あいつ等にしてみると、一度こいつは通る理窟だ」

「日光の。俺も、実は鈍つてゐることがある」

「それは山の者の扱ひだらうね」

「さうだ、あいつら、山へ籠つて日が経つと、どいつもこいつも山犬みたいになりやがつた」

「気が荒くなつてゐるんだ。見るものといへば山と谷と男ばかり、酒はなし、女に不自由してゐるから態をつかつて癒されるといふ程の仕事はなし、らを荒つぽくなつてゐる。気の合つた同士ざへ明け暮れ取ッ組みあひだ」

「どうすれば良いんだ、日光の」

「俺は、この山で、村をこしらへ

気はあるまいね」

「ねえよ」

「それでは最後の切り札だ」

「と」

「退散だ」

「山をか」

「一人残らず示し合せだ」

「出來るかなあ」

「出來る。日に十人づつ出してやつても、六日目にや皆揃ひだ。他と違つて赤城山だ、四方に出口は沢山ある」

「八州さんが固めてゐる筈だ」

「なあに、もう、固めてはゐねえ」

「え?」

「永い間、上州勢多郡三ツ割一ッもありかねえ赤城山の四方八方を、固めてゐたのでは金がかかつて耐らねえ、今では抜けばかりさ」

「さうか。それにしても、金だ」

「さうだ金だ。一文やらずに山を下りて勝手に行けは出來ねえ。親分、けふは俺も一緒に行かう、一両づつやつても六十両はどうしたつて欲しいからね」

円蔵が銭を手にとつた。

さくら・マンダン
膳にのぼる櫻煮や粋好みの櫻飯など

サクラの頃となれば、これまで涅り切つてゐた空がだんだんと晴朗となり、いはゆる“花曇り”となる。晴れた日の青空といひたいが、花ぐもりの頃には黄金色かと見まごふばかり、その黄金の空に、パッと咲く淡紅花、これぞ若き日の豪華たる誇りを見せた姿であると、若人達の胸もときめくことであらう、櫻に因む数々のものは、何れも春ののどけさ、明るさ、元気さを現はしてゐる。櫻貝、櫻煮、櫻餅など、櫻の頃に縁り深い数々のものを、おもひつくままに求めて見よう

× ×

櫻咲く頃は若干の季節でもある“櫻貝”を見つけるのも嬉しいもの、谷崎潤一郎氏の小説“刺青”を読むと、脇簾の垂れの間から見えた若い女の足先、五つ並んだ爪、それは全く櫻貝を並べたやうといふ句が見えてゐる。櫻貝は全く春らしい若々しさと美しさを十分に湛へてゐる、科学的にいへば、二枚貝で、長さ二種位、殻は淡紅色で薄く、表面に櫻紋があり、つやがあつて、櫻の花びらのやうだ、海のもので“櫻蝦”がある、エビの一種には違ひないが、長さは五種位、色はその名の示す如くに、全くさくら色、富士川口あたりでは采取して乾製とし、大衆生活を行つてゐる。駿河湾、相模湾の特産であらう。乾製のものは、おろし和へ、三杯酢などにすれば酒の肴—お惣菜ならば、野菜と共に煮る

× ×

食味番附に上るものでは“櫻煮”がある、手つ取り早くいへば、タコ料理の一種である、タコを上く洗ひ、胴體まで使ふならば、内臓を綺麗に取り去る、小口からブツ切りにしたものを、味醂、醤油砂糖を合せた汁で煮立てたもの、その色が櫻色なので、しやれて櫻煮と名づける。但し煮すぎると肉が固くなつていけない、これは酒の肴にもなる、“櫻鯛”もこの季節のもの、それで花見鯛ともいふ、眞鯛が産卵期に内海の浅いところへ入つて來るがその色がさくら色に美しく見えるので、かういふ名が現はれたのである

× ×

“櫻飯”といふのもある、一般には、酒、醤油を用ひて炊き込んだ茶めしの別名に使はれてゐるが、それでは意味をなさぬ、本當の櫻飯は醤味だけをつけて御飯を炊き火を引く直際に椊くうつく切つたタコを入れて炊き上げ、あとから混ぜる、ちよつとしやれたもので食味といへば、“櫻湯”、“櫻餅”がある、櫻湯は八重櫻の半開のものを取つて、蕚と蕊とを除き、これを塩と水を等分に合せて煮たものが冷えてから、その中に漬け程よく塩出しをかける、これを白湯に浮かしたものが櫻湯であるが祝儀に三花を入れ、そのまま湯を入れたのでは味がない、白砂糖を程よく加へると味が出る。櫻餅は純日本的存在を示す季節の生菓子として推賞されるもの、メリケン粉百匁に對して、白砂糖十五匁乃至二十匁位加へたものを水で溶き、鉄板の上で小判型に焼いたものに、餡を丸めてクルリと包み櫻の葉の鹽漬にしたもので巻いたもの、江戸情緒豊かに潤つた頃の向島長命寺、ここの名物櫻餅は粹人通客をうならせたものである、今日では、到る處に櫻餅、櫻の葉は四斗樽に詰め込まれ貨物列車またはトラックで伊豆半島からやつて來る

カナ文字ニュース

△帝國議會ノ會期ハ二十六日マデ一日ノバサレマシタ。コレハ電力國家管理案ニツイテ兩院協議會ヲヒラクタメデス

△ワガ陸軍航空隊ハ二十五日朝 敵ノコンキヨ地デアル歸徳ヲクウシフシテ敵機トモウレツナ空中戰ヲエンジアルヒハカクノウコヤ コレカラ離陸シヨウトスル飛行機ヲバクゲキシテ三十機バカリヲウチオトシタリ バクダンデコハシマシタ

有段者十人拔碁戰(第三局 七ノ三)

本社主催

同一氏野矢 矢野二勝目 先番初段 矢野近義 四目半コミ出

互先初段 澤良夫

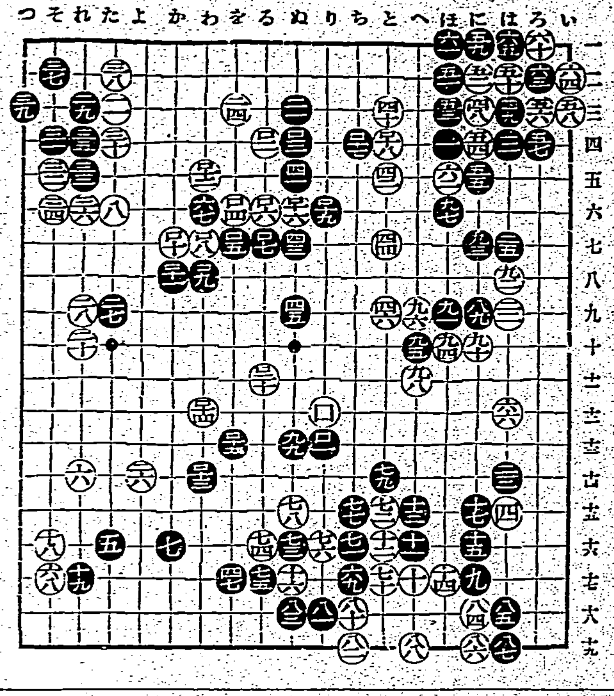

●八一り一八 ○八二ち一九
●八三ぬ一八 ○八四に一八
●八五は一八 ○八六に一九
●八七は一九 ○八八へ一〇
●八九に一九 ○九〇に一〇
●九一ほ九 ○九二は一八
●九三に七 ○九四へ一〇
●九五へ一〇 ○九六へ九
●九七ほ六 ○九八へ一一
●九九ぬ一三 ○一〇〇り一二
●一〇一り一三 ○一〇二る四
●一〇三ぬ四 ○一〇四を六
●一〇五を七 ○一〇六わ六
●一〇七る七 ○一〇八わ七
●一〇九わ八 ○一一〇か七
●一一一か一八 ○一一二わ一五
●一一三わ一四 ○一一四わ一二
●一一五を一三 ○一一六ぬ六
●一一七ち四 ○一一八と四
●一一九り六 ○一二〇る一

評 鷲頭信恭

白一〇二の着手面白からず兎に角「わ」一二三の辺に打ち敵の領域を蹂るとともに自己の勢力を張るべし諸の如く白後手にて一一二と打ち黒に一二三、一一五と四子を捕獲せられ白徒らに一一四、一二〇と敵地を走る形となりては白益々悪境を辿ることとなれり白九四では一先づ二に六に當て黒は五に紡ぎたるとき[illegible]に絡めて九四に押へ込むべし其の時黒若し「へ一〇」に八を出さば白「に八」に出で黒「は八」に押へたるときは七の切りで殺ぬべしあるときは本譜に比して大に得るものあらん

週の映画

松竹京都作品 風流荒大名 廿六日から タイゲキ

林不忘の「又四郎行状記」を映畫化したもので演出は冬島泰三、坂東好太郎、光川京子、北見禮子を相手に二役を演ずるもの、梗概 例の松の廊下事情の一年前の出來事、元祿十三年、御勅使饗應役として、[illegible]の清廉の岡部美濃守(好太郎)と接役として立花出雲守(坂東橘之助)が拜命された、出雲は上野介(高松錦之助)に数多の贈物をしたが美濃守は白扇だけ贈つて上野介を激怒せしめた、美濃守は苦境に立つた、美濃守の弟辰馬(好太郎)は氣儘な生活を市井に愛人糸重(北見禮子)と共に送つてゐたが兄の苦境を知つて助力するのであつた、好色の吉良は糸重を見染めた、辰馬は兄の苦悩を察して糸重を間者として吉良の邸へ奉公に出す、そして彼女の働きで出雲にいろいろと致援する吉良の言葉をその儘辰馬から美濃守に傳へ、美濃守は無事に任を果すといふのである、同時上映は大船の明朗篇上原謙、高杉早苗主演の「噂みつた花嫁」である

母の曲(前後篇) 北支の黎明

廿八日から大世界館

原節子、英百合子、入江たか子、岡譲二主演の「母の曲」を前後篇一緒に上映、この「母の曲」は既に紹介した様に最愛の我が子の為に最愛の良人を捨てた苦難の宿命に泣く母を描いたものである、同時上映は「北支の黎明」で、東寶映画「上原バルガ」に依つて記録映畫第一人者と折紙をつけられた芥川光蔵の撮影編輯に成る「北支の黎明」である。満鐵製作、東寶提供となつてゐる、支那事變勃發以來、北支に於ける皇軍の奮闘を描き、更に北支の大自然を背景に西域文化の歴史を探り、更生して建設されつつある黎明北支の姿と事業とを寫く集録したものである

榮座での浪曲は中止

寶田氏が今回創立した東亞興行部の第一回興行は若右衛門、第一文字ら一門の浪曲大會を二十九日から榮座で開演する豫定であつたが都合によつて右は中止となつた

幼年倶樂部(四月號) 子供雑誌の四月號は、入學、進級で忙がしい三月に出されるので、どの雑誌も記念號や特別サービスを計畫する。幼年倶樂部も附録を二篇、大いに頁數を加へてゐるが、定價は平常通り五十錢これもサービスに間違ひはない。野村胡堂の「出世日吉丸」など面白い、ニュース的な讀物では「支那事變畫集」「軍用犬の學校」「コドモグラフ」など、附録二篇の中「マホウグルマ」は娯樂的なもの「小學生ものしりカード」は三十二枚一揃といふ貯藏的なもの、内容には夫々常識的だが、思ひつきなるものを集めたのが頗る好感を持たせる。

どんぼ帖

▲雨天の際仔細を自轉車で通行して困る(一通行人)▲臺北驛大貨物倉庫苦力の不親切は全島一だ何とか注意して下さい(宮前町生)▲御買上の伍長肩章は榮町附近で紛失の旨判明、保管してゐますから御報知次第御届け致します(宮前町荒井商店)▲明治二十六年舊七月六日は新の八月十七日です(金丕生)▲映畫說明館内興行館で喫煙するのを嚴重に取締つて下さい。喫煙する者は苦しくて困ります(フアン)▲三月二十四日午後五時四十分頃市バス[illegible]三一一六三八一一六八九車[illegible]停留所で兩乘りで困つたのに停車しなかつた市バス[illegible](困つた市民)

商況(廿六日)

臺灣正米市場前場

▲二期蓬萊米 前場 當 二、九七 中 — 先 二、八〇
▲二期丸糯米 三、六七 ... 三、六四 ... [illegible]
▲二期蓬萊米 中場 [illegible]
▲二期丸糯米 三、九五 二單 [illegible]

基隆在庫米 廿六日朝現在 二期蓬萊米 九九、四四二袋 二期丸糯米 三六、四九九 到着米 三九、東(四六二一袋)

高雄在庫米 廿六日朝現在 二期蓬萊米 四八、八六八袋 二期在來米 六、〇六〇 二期丸糯米 四〇三 二期長糯米 二、四三一

大阪期米前場 [illegible]

東京期米前場 [illegible]

神戸期米前場 [illegible]

東京銘柄前場 [illegible]

東京銀行實株 [illegible]

東京國債實物前場 [illegible]

東京短期前場 [illegible]

東短取組喰合 [illegible]

同兩建控除 [illegible]

東短日歩 [illegible]

東京長期前場 [illegible]

東長總取組 [illegible]

大阪短期前場 [illegible]

大阪長期前場 [illegible]

大阪砂糖清算前場 [illegible]

神戸豆粕前場 [illegible]

大阪綿絲前場 [illegible]

大阪棉花前場 [illegible]

大阪人絹前場 [illegible]

横濱生絲前場 [illegible]

神戸對外爲替前場 [illegible]

日・英・米・佛・諾・各政府製法特許 河合藥學博士發明

ミツワ 肝油ドロップス

各小學校撰用

體力を増し 結核を防ぐ ビタミン綜合榮養

抵抗力を強化せよ

結核豫防は我國民の緊急事であるが、結核菌から全く避けることは現今の社會状態では不可能である小學兒童の三分の一はマントー反應に陽性、大人は大部分陽性で、九十三パーセントまでは肺の何處かに結核の跡があるのに見れば、我々の體は一生の間に數限りなく結核菌に侵入される事が解る。然しその中で結核が發病し死亡する人の割合に少ないのは、抵抗力さへ強ければたとへ結核菌に侵入されても發病せず、抵抗力の弱い人だけが發病するからである。

ビタミン共同作用

身體にビタミンA又はDが不足すれば體力が衰へ抵抗力が弱つて、感冒、肺炎、百日咳、結核等に罹り易くなるが、之にビタミンA・Dを補充すれば、抵抗力が強化してそれ等の病氣に罹り難くなる。これは澤山の實驗によつて證據立てられて居る處であるが、尚、右の樣な熱性病では、發熱によつてビタミンを多く消耗する爲に、ビタミンの補充が益々必要になつて來るので、平常に於ても病時に於てもビタミンの大切である事が解る。然しそれには一つのビタミンだけよりも、數種のビタミン及び無機鹽類を綜合して用ふる方が共同作用によつて、効力が增大するのである。故に、ビタミンA・D含量が普通肝油に比し十倍乃至百倍の特許肝油と、複合ビタミンB・燐・カルシウム・鐵・キナ等の各榮養素を綜合してある。五ケ國特許のミツワ肝油ドロップスが、體力の增進と抵抗力の強化に一番推奬せられ、全國各學校でも賞用せられて居るのである。

◎肝油ドロップスが何故一番良いか

❶肝油を牛乳同樣に、完全に乳化してあるので、消化吸收が極めて良く少しも胃腸に障らない。

❷ビタミンA・D・複合ビタミンB・燐・カルシウム・鐵・キナ等の各榮養素の綜合効果が大きい。

❸一々嚴格な試驗を經て、ビタミンA・Dの含量を檢査し効力を一定してあるので安全確實である。

ミツワ肝油ドロップス一顆のビタミン含量は普通肝油五瓦以上

子供は一顆 大人は二顆 一日一回—三回服用

一瓶 五十顆入 一圓二十錢
一瓶 百廿顆入 二圓二十錢
一瓶 三百顆入 四圓五十錢

◎ミツワ石鹼本舗 丸見屋商店・藥品部 東京・兩國 振替東京七一〇 電話浪花(67)代表[illegible]

見本・文献說明書及びミツワ肝油ドロップス見本品、新聞名を記し郵券五錢封入申込次第發送します。

—ミツワ肝油ドロップス愛用者票抽籤發表—

左記當選番號の方へ賞品送呈します。

健號
一等(小形カメラ) 一五九、五二八、九二六
二等(萬年筆) 一八〇、四六〇、七九六、八九九、九八一
三等(本立) [illegible]

康號
一等(小形カメラ) 一二五、八五三
二等(萬年筆) 四三二、六二〇、九六五
三等(本立) [illegible]

見號
一等(小型カメラ) 三三二、三三七、三六三、五七六、五八四
二等(萬年筆) [illegible]
三等(本立) [illegible]

臺灣日日新報
本日夕刊共十二頁
發行兼編輯人 佐々木
臺北市榮町四丁目 發行所 臺灣日日新報社

社說

黃麻の增產と農產統制
糖業其他との摩擦が問題

一

非常時に於ける自給自足の經濟と國家資源の節約からして輸入原料は勿論輸出品原料を外國に仰ぐものでも國內產品の代用で間に合せ得るものは能ふ限りそれに代へる所謂國策生産を目的に努むべきである。此の見地から臺灣では本島の重要物產たる米、砂糖及び輸移入肥料たる肥料の包裝品を合理化せるのが問題となり總督府の關係者は本島の麻袋を最も多く使用する米の包裝は叺を以て製造すること、叺は島內產麻を以て製造すること、肥料の包裝も同樣叺によること、砂糖は輸袋に包むので依然ガンニー袋の使用を認むるも之が輸移入せず島內黃麻の增產を圖り自給原料を主として國內にて袋を製造する等の根本方針を決定したやうである。但し之が實行に當つては忽ち失業狀態に陷る麻袋共販組合加盟各製麻業者を如何に轉向せしめ得るか、將た之を救濟し得るか、且つそれと共に麻袋の古袋が附隨して起ると共に麻袋の古袋が取扱商品として必要缺くべからざるものであり麻袋そのものも重要商品の性質上必要なものであり一朝一夕に以て實行することには多少疑問がないでもないやうだ。

二

試みに本島に於けるガンニー袋の輸移入を見るに、昨年中內地より八百十二万二千枚、價額三百三万五千円、外國より七百四万八千枚、價額二百七十七万六千円、計一千五百二十五万枚、價額五百八十一万二千円を移輸入し外に島產麻袋の原料として外國より輸入されたる黃麻二百二十六万斤、價額六十二万八千円に上り尙島內消費向砂糖、移出向物資包裝用に使用される包裝麻の同年中五百八十七万二千枚、價額七十三万七千円外國より輸入され島產麻袋も米資用を合せ年約七、八百万枚、價額二百万円內外に上つてゐる。麻袋の原料黃麻は印度、支那、關東州より輸入され中にも印度產が最も多く、包裝は南洋香港に係るものを香港南洋に輸出してゐる。而して麻袋は內地よりの移入と共に外國よりの輸入は漸減の傾向にある島內の製麻會社は臺灣製麻と臺南製麻の二社のみで移出米用の外麻袋用麻袋及ヘシアンクロス等も製造し島內の莫大なる需要に對し生產能力不足せるのみならず兩社共麻袋共販に加盟し內地出米用麻袋を共に一定比率の下に移出米用麻袋を製造してゐるのであるから右の如く內外國よりガンニー袋が輸移入されてゐるわけである。

三

島產の黃麻は米穀統制に伴ふ代作奬勵以來作付增加し現在約五千五百甲に達し、收穫高は製麻に仕上げて十年四百万斤、十一年四百九十万斤、十二年約五百万斤、相當增加して約一千万斤にも上れるも此內島內で荷造用綿用に消費されるものは殆んど麻原料として島內の二社が買入れる數量は約百五十万斤、昨年度の如きは約二千万斤であり、此外一部內地製麻會社の原料として移出されてゐる。黃麻は水田にも好適し甲當り二千斤位の收穫あり三ケ月半乃至四ケ月で一作とれ米作や甘蔗作とも輪作が出來る作物で斤當價格が四五錢以上を唱へ、甲當二千五百斤としても六百廿五円、三千斤とせば七百五十円の收入ある極めて有利な作物である、今若し本島で僅か二万甲の栽培面積を得れば甲當二千五百斤として七千五百万斤の收穫を擧げ麻袋を含む全日本の消費を充たすことが出來るのである。

四

麻袋は世界的商品であり輸出向の商品には包裝に麻袋を使用しなければならぬものが多い、殊に砂糖は麻袋又は包圍によるより外なく五十斤入布袋は卸賣商品へのストラ強制適用からして如何にも影響く恐ろ麻袋に戾つた方が得策の樣でもある。要するに本島における黃麻の增產奬勵が國策上緊要事である以上、米袋を叺へ乘替への難易如何に拘はらず之が增產に乘出さねばならぬが、然し新興作物の販出見込しく中部にあつては二期稻の裏作として小麥が登場し、今期の作付一千甲に對し來期は四、五千甲を豫想され早くも甘蔗作への脅迫が懸念されつつある際更に黃麻の增產奬勵となれば本島の重要產業たる糖業其他と一層摩擦を生ずる所もあり、又各種農作の亂立は一面に弊害を生じ國家經濟上必らずしも有利でない結果を招來する惧れもあり勞々黃麻を奬勵するにしても或程度の農產統制が絕對必要で此の點に就ては當局の政策と相當局の遺憾なき指導に待つより外はないと信ずる。

戰時議會愈よ閉幕

電力案も成立
議案は全部通過
空前の好成績を收む

【東京二十六日發同盟】戰時議會として亦近衛內閣最初の通常議會として擧國一致體制下に開かれた第七十三議會は幾多の波瀾を重ね殊に休會明け劈頭提出された電力案のみが最後迄引つかかり會期一日延長を餘儀なくされ最後まで難航を極め樂悲兩樣の觀測が行はれ明暗常なき運命を辿り漸く二十六日夜に至り政府、貴衆兩院三者の步寄りに依つて辛うじて妥協案が成立し兩院を通過成立を告げたのを最後として二十六日深更閉幕、二十七日午前十一時貴族院で閉院式を擧行せらるることとなつた、尙今議會に於ける議案審議狀況は政府提出議案、豫算案十四件、決算三、承諾案一、法律案八十六件全部兩院を通過成立を告げ我國議會史上空前の好成績を收めた

妥協案漸く成り
政府も之を承認
兩院協議會で可決

【東京二十六日發同盟】電力案の兩院協議會は二十六日午後一時半再開、質疑應答を重ねた後一旦休憩し懇談に移り、小川鄕太郎氏(民政)より貴族院の再修正案に關し逐條的に質問をなし、主として堀切善次郎氏(研究)よりこれに答へ、岩田宙造氏(同和)よりも補足說明をなしたが依然として兩者の意見一致せず、就中會社法第十五條の修正點に主力を注いで懇談を重ねて隔意なき懇談を行ひ、同三時五十分に至り再び正式の兩院協議會に移り、双方の妥協案を得るため小委員を設くることに決し井上議長指名の下に兩院より四名宛左の八名を小委員に決定して協議會は一旦休憩、午後三時より小委員會を開いた

◇貴族院側 井上匡四郎子、矢吹省三男、堀切善次郎、岩田宙造
◇衆議院側 櫻內幸雄、大口喜六、小川鄕太郎、砂田重政

而して小委員會に於ては二十六日午後八時前後に至つて漸く別項の如き妥協案を作成して政府側に提示した結果、政府は直ちに閣議を開いてこれを承認することに方針を決定したので、再び兩院協議會を開催、同妥協案を報告可決の上直ちに兩院本會議に上程した

妥協案內容

【東京二十六日發同盟】電力妥協案內容左の如し

一、會社法第九條第一號中「五ケ年間の買收」とあるを「十年間の買收」に改む
一、同第十五條第一項中「勅令の定むる所に依り」を削除し同第二項中「買入請求者の同意ある場合又は特別の事情ある場合には」の字句を挿入し更に「政府保證社債券の時價」を以てに改む
一、同第二十一條會社の合併入り禁止規定に貴族院再修正通りとすること
一、同第三十二條の報告規定は衆議院修正通り削除し同第二十八條の交付金の規定も削除すること
一、管理法第一條「電氣の價格を低廉にし其の量を豐富にして」を「電氣の價格を低廉ならしむる」の文句は衆議院再修正通り存置すること

共同聲明を發表
日華經濟會成立して

【北京二十六日發同盟】日華經濟會は二十六日午後正式成立と同時に左の如き日支提携經濟開發の根本方針を中外に聲明した

日本軍司令部、中華民國臨時政府共同聲明

惟ふに過去私閥の秕政に苦しみ戰禍の創痍未だ癒へざる中國の民衆に再生の方途を與へ其の民生を安んじ民度を向上し以て中國再建の緖を開き東亞百年の平和的建設を實らさんとせば今日直ちに中國經濟の復興、產業の開發に着手し速かに其の促進を期するの要あり、茲に右開設機關として本協議會の設置を見るに至れるものなり、本協議會は日華各々五名の委員を以て組織し經濟產業の部門に應じ部會を設け各々其の專門に於ける重要事項を企畫立案しこれを協議會の審議に附したる後實行に移さんとするものなり、目下適任の手續を了したる委員左の如し

會長 王克敏、副會長 平生釟三郎、委員 汪時璟、同 大野龍太、同 殷同、同 湯爾和

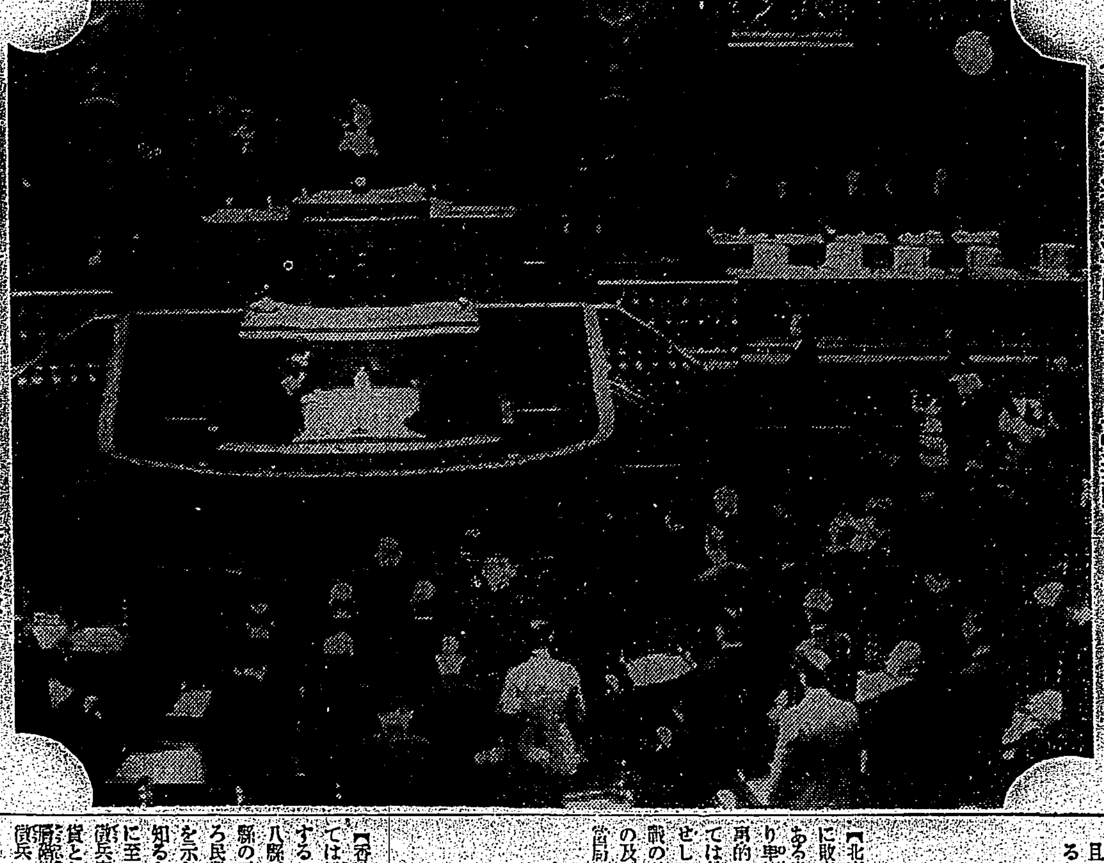

會期延長詔書を捧讀(二十五日衆議院にて)

衆議院本會議

【東京二十六日發同盟】二十六日の衆議院本會議は午後一時二十分開會、閑散氣分の裡に一、六大都市に特別市制實施に關する建議案外二案を上程東京都制問題につき末次內相より政府の意向を報告し更に議會閉會直後特別の調査會を設け東京都制の成案を得た上次期議會に提出したい旨政府の意向を明示し採決の結果原案通り可決確定、電力案に關する兩院協議會の結果を待つ爲め同一時二十八分一旦休憩

報告は中止
政黨本部占據事件

【東京二十六日發同盟】政黨本部占據事件はその後の取調べ狀況の報告に關しては政府側の要求に依り政府は二十六日夜の衆議院本會議に於て末次內相よりその顚末を說明すべき豫定となつてゐたが、その後事件に對する取調べも未だ未了であり從つて單なる中間報告に終るべきを理由として今議會に於ては結局報告を取止めることとなつた、依つて政府は事件取調べの完了を待つて適當の機會を見て發表を行ふこととなつた

日米漁業問題
協定愈よ成立
廿六日外務省發表

【ワシントン二十五日發同盟】アラスカ水域に於ける日本人の鮭漁業問題に關する日米交渉は本年初頭交渉開始以來二月の折衝に依りこの程漸く双方の意見一致を見て日米兩國政府間に協定成立した旨二十五日米國政府より正式發表された

外務省發表

【東京二十六日發同盟】ブリストル灣鮭漁業問題に關する外務省發表(二十六日)

過去に於けるアラスカ沿海漁區中ブリストル灣地方に於ける日本人の鮭漁業問題に關し日米兩國政府間に行はれた協議の結果、日本政府は國際法に基き享有する諸權利の問題には何等影響を及ぼすことなく左記事項の保障を與へた

一、日本政府は千九百三十六年以來三ケ年に亘る鮭漁業調査を一時中止してゐること、
二、日本漁船に依る鮭漁は政府の許可なくしてはこれを行ふ事を得ず、又日本政府は一般的に鮭漁業の目的を以てブリストル灣地方に赴かうとするに對し許可を與へて居らなかつたが今後も引續き當分の間自發的に許可を與へない方針である、尙これらの保障を有效ならしめる爲め日本政府は必要なる措置を講ずると共に米國政府に於いて鮭漁業を保護する爲め適當と認むる措置を執ることを諒とする

將來戰の能力に飛躍的威力
陸軍豫備士官學校創設する事に決定

【東京二十六日發同盟】陸軍では更に近代戰に則應し皇軍の世界に誇る將校の指揮戰鬪能力を完璧するため豫備役將校となる甲種幹部候補生の教育制度に一大刷新を加へ皇軍最初の試みとして陸軍豫備士官學校を創設するに決定、二十六日勅令を以て同校令が公布された、新設の豫備士官學校は仙台市に置き、大佐を校長とし膨大な生徒隊を有するもので、教育期間は十一ケ月となつて居り、本年は取敢ず全國の步兵科甲種幹部候補生のみを收容するが將來は騎兵、砲兵、工兵、輜重兵の各兵科候補生も同校に合併する豫定で、この學校の創設は我皇軍の將來戰の能力に飛躍的威力を加へるものと見られてゐる、同校は四月十日から開校し今秋九月一日から生徒を收容し本年は特に教育期間を短縮して七ケ月とする筈である

各府醫院を充實
廿八日官報で公布

【東京二十六日發同盟】二十六日左の勅令が公布された

一、臺灣總督府醫院官制中改正の件(臺灣に於ける地方醫療機關の充實を期する爲め臺中及び花蓮港の各醫院に耳鼻咽喉科並に小兒科を新設、新竹及び臺東各醫院に小兒科を新設する爲め醫長其他各其の醫官を置くとレントゲン科設置の爲め新たに技手一名を何れも增員するもの

右は三月二十八日の官報を以て公布せらるる筈である

日濠海運會商の停頓打開

【東京二十六日發本社特電】日濠海運會商は當初東京に於て交渉の豫定だつたが雪梨に移し濠洲政府當局の諒解を得るに至らざるところから事實上停頓狀態を續け遂に濠洲側代表は二十五日東京發、而して外務省としては日濠通商問題の解決が目下交渉中の日濠通商取決めに影響するところあるに鑑み海運會商に對する濠洲側の要求につき濠洲政府に再考を促し以て停頓せる海運會商打開を圖るやう近く若松シドニー總領事に對し訓電を發する事となつた

福建省の壯丁
徵兵を呪咀
逃走者激增の一途

【香港二十五日發】福建省においては遂に試驗的に徵兵制度を實施することとなり徵兵區を延平區二十八縣、閩海區二十縣、汀漳區二十縣の三區に分ちて實施したるところ民衆は之を厭ひ內々反對の氣勢を示してゐたが最近敗戰の眞相を知ると共に極端に徵兵を呪咀するに至り、有產者は賄賂で之を免れ徵兵官も亦この民衆の氣配を奇貨として賄賂を強ふるものあり下層階級の壯丁は他郷に姿を晦まして徵兵の難を避け偶々強制されたものも輸送の途中に逃亡者が續出するといふやうな狀態であり、この間賄賂が民衆を壓迫して徵募を妨害する等極めて不良の經過を續けて來たが南京陷落後所謂長期抵抗のため壯丁の徵募は愈々緊急を訴へとなつたため各地の壯丁は南洋方面に多數逃走するに至り、廈門附近には常に脫出の機會を狙つて潛伏する逃走者が甚だ多く又鼓浪嶼頭に出て便船を求めてゐるものも多いといふことである

卑怯な支那軍
米宗教關係建物に據る

【北京二十五日發同盟】沂州附近に敗走する支那軍は沂州東南方にある米國宗教關係の建造物に立籠り卑怯なる抵抗を試みこれらを軍事的に利用しつつあるが我軍としては外人資產及び住民を極力擁護せしめざる方針なるも斯くては作戰の必要上これら建築物にも戰火の及ぶことが憂慮されるので我軍當局は再三米支外交機關を通じて右支那軍の撤退を要求中である、米國側の努力に依り支那軍を撤退せしめ安全なる措置を要望するも若し支那軍がこれに頑張り抵抗する場合は支那軍膺懲のため機宜の措置に出づるの已むなき情勢にあるので其際右建物等に損害を生ずることあるも我軍の責任に非ずとの見解を有してゐる

上海の外人も
蔣政權を見放す
歸朝の白鳥公使談

【神戶二十五日發本社支局特電】中北支を視察中の白鳥公使は二十五日、日滿連絡船ウラル丸で神戶へ歸つたが語る

中北支を仔細しく視察して來た、中支の新政權問題は順調に行つてゐる、支那も今こそ根本的建直しの時期だ、古い支那を叩き毀して新生への機運を興させるべきで、上海方面の外人も蔣政權を見放しつつある、新文化を打建てる確乎たる政權の誕生を期待し、軍事行動のもつと進むを望むと觀られる

外務辭令

【東京二十六日發同盟】二十六日、左の如く發令さる

任特命全權公使(一等) カナダ國駐劄被仰付 大使館參事官(英國) 冨井周
外務省文化事業部長 岡田兼一
任特命全權公使(二等) 南阿聯邦駐劄被仰付 大使館一等書記官(英國) 蜂谷輝雄
任外務省文化事業部長(二等) 領事 山崎誠一郎
任總領事(三等)蘭島在勤を命ず

英伊會談
順調に進捗す

【ローマ二十五日發同盟】チアノ伊外相とパース英大使との間に行はれる英伊會談は頗る順調に進捗して既に英國のエチオピア併合承認イタリーのスペイン援助中止は原則的に意見の一致を見るに至り更に地中海問題スエズ問題なども諒解點に近づきつつありと解されるが今次の會談は英國の對伊借款又は傳へられる五百万磅クレヂットが成立すればそれを以て一旦打切られると云ふ觀測が有力で會談の山は既に見えた觀がある、即ち英政府は今次會談に依り政治的にはイタリーの希望する現狀承認の新公式を作り經濟的には更に緊密な協力關係を作る事に依り歐洲平和機構の基礎を確立する點に主力を注いでゐる模樣で從つて英伊會談はベルリン、ローマ樞軸に重大影響ある如き懸れはない形勢である

リ國內閣成立

【カウナス二十五日發同盟】リトワニア大統領スメトナ氏はツベリス內閣辭職の結果、二十四日ミロナス氏に新內閣の組織を委囑しミロナス新首相は二十五日組閣に成功した

基隆市參事會

【基隆電話】基隆市役所にては二十六日午前十一時から市會議室にて市參事會を開催、退職吏員二名の退職給與金追加豫算の件を附議した

人事

▲永井清次氏(日糖重役) 廿七日來北(吾妻)
▲廣瀨誠太郎氏(共同火災保險專務取締役) 廿八日來臺(鐵道ホテル)
▲堀內利器氏(高砂香料專務)▲南一氏(同重役) 二十八日來臺(鐵道ホテル)
▲井田[illegible] 二十六日[illegible]

堅實・有利・優良な
生命保險
① 堅實な經營
住友本來の堅實な經營方針の下に益々加入者本位の合理的經營に精進して居ります。
② 有利な保險
每年配當附養老保險は頗る低廉且有利でありまして、左記例示通り四分零五毛の契約者配當を致します。
年拂保險料百圓に付
第一回目配當(昭和十年度契約)八圓四拾錢
第五回目配當(昭和六年度契約)貳拾四圓…
第九回目配當(昭和二年度契約)四拾圓五拾錢
③ 優良な業績
資產內容の充實、失效解約の寡少事業費の低下等業績全般に亘り益々良好な成績を收め保險契約純增加率の如きは約四一%にして比類なき良績を示して居ります。
住友生命
本店 大阪・北濱
台北支部 台北市本町四丁目
高雄出張所 高雄市湊町五丁目
事務所 花蓮港・台中・嘉義・彰化

新高合併後の烏日彰化兩製糖所

大肚山並に海岸地帶の開發　F種増殖及び將來の發展力

（下の一）

烏日製糖所の今期製糖實績に歩留低きを理由は上表の通りであるが、同所としては大いに歩留を高め且つ實績を積極的に一層向上せしむる方策を講じてゐるのである。即ち海岸線の西側にある大甲郡の水田地帶は地下水高く然も冬春の交季節風の強いところであり昨年十月中旬の暴風にも此の方面では相當

風害　を蒙つたのである。右地下水高きことと十月の暴風による糖分の低下は同方面に四百五十甲の水田蔗作を有する同所の平均歩留を低めた一因であつた兼かねて同所では地下水を低める爲めの排水施設の普及改善に就ても努めて農民を指導奬勵してゐるが出來得れば彰化烏日兩製糖所の採取區域内に於ける蔗作米作其他一般農作を立體化する爲めに當局の手で大肚溪（上流は烏溪）又は海に注ぎ得る大排水幹線が施設して欲しいと云つてゐる。次に大甲郡の海岸線西側の蔗園は烏日製糖所より比較的遠隔の地にあるので此の方面の原料を能ふ限り迅速に蒐集

歩留　を高める必要條件の一つであるからして此の方面に原料運搬用の鐵道を延長することになり昨年既に三キロを敷設し此の積は今期の製糖作業に間に合はすを得たが尚來期までに二キロ半を延長し合せて五キロ半が完成すると海岸線の西側沙鹿の前面一帶までの原料は此の新線で烏日製糖所まで持つて來ることが出來る（新高製糖時代には此の方面の原料は海岸線本線で輸送し運搬費と歩留

糖試　で育成した新優良種F一〇八號は一七二五號よりも尚早熟で歩留高く、發芽期も早い品種であり、季節風に抵抗力強い甘蔗を要求する海岸地帶に之が増殖普及することは歩留を高め蔗糖高を増す所以であるので來期は水田地帶に此のF一〇八號を獎勵し特に海岸地帶に普及の方針をとつて居る。烏日製糖所に於ける來期の甘蔗作付面積は二千甲で今期に比し二百甲の増加であるが此の内水田作六割、山畑四割である。而して水田作一千二百甲の内六百甲は秋植甘蔗、宿根は三百甲、株出三百甲、即ち秋植甘蔗五〇％

區域　であり東側半分は烏日と同じく帝糖烏日工場の區域である。帝糖の區域は此の大肚山の東側半分の外に附近の平地から臺中市外の南屯附近を經て烏日製糖所の北西附近まで延びてゐるが更に角大肚山の開發が中部糖業の振興上如何に役立つであるかに想到する時、糖業三社の努力指導と農家の熱意奮勵に期して安心より放伏と叡意を表しなければならない

來期　の原料收穫見込高は二億九千六百万斤、今期に比し五千万斤以上の蔗増で歩留を若干上昇して蔗糖を期待してゐることが出來る。今期の製糖は十二月一日から開始し四月二十七日頃に終る豫定であるが、

成果　を十分發揮すると共に採取區域内の烏日、彰化兩所からみて將來の蔗作九十万擔を期待することも必ずしも不可能ではない。

（杉野特派員）

中支新政府と砂糖關稅の問題

糖度制か、色相制かで對立　總督府よりも意見具申

北支新政府は最近の關稅改正に方り砂糖に對しては糖度制を採用したので精製糖も原料糖も關稅の上に於ては差が殆どないこととなり、支那大衆の消費糖である耕地白糖を中支に輸出することが出來ることとなり…

大連向け芭蕉船腹問題解決

滿鐵側の好意で對策樹つ

大連港は事變以來特殊事情と滿洲五ヶ年計畫に基く建設資材輸送のため埠頭は未曾有の輻輳を來して居り…

青果物増產の根本的打合せ

各州勸業課長會議　三十、卅一日臺北に開催

殖產局では本島の青果物に對する根本政策確立のため各州勸業課長、關係主任技師を召集し…

切乾薯移出

今年は激減せん

【新竹電話】本期作甘藷は天候回復せるにより愈々本格的に收穫に着手するものと見られるが…

新宮材又復値上

昨年の安値に比して實に十割高

高雄商工團體

存廢善後策

大阪鑛業會の石炭需給推定

煙草の銀紙も錫からアルミへ

臺灣專賣局が乘替

生絲は反落

阪神青果市況

上海爲替市況

臺南商議創立總會

金包里遊園地

株式募集

赤糖同業組合

初年度豫算可決さる　創立總會は四月下旬

臺灣製麻の持田氏轉出

製麻組合の組合長は從來通り

臺南東石兩港漁況

水產會調査

滿洲向茶出荷組合總會

一期糯初商內

內外商況欄（廿六日着電）

米期　臺灣筋賍引買に高寄り跡叩かる

堂島雜觀

米界餘聞

砂糖　外糖反撥乍ら氣迷

大阪砂糖淸算前場

神戶豆粕後場

肥料　神戶穀肥市中相場

大阪重要商品

大連特產前場況

大連特產出來高

大連特產在荷高

外電（廿五日發廿六日着）

東京市中コール

外國金塊相場

外國銀塊相場

外國爲替相場

紐育株式

紐育定期棉花相場

ナショナル生絲

シカゴ小麥

倫敦砂糖

玖馬砂糖

紐育砂糖

株式　米國株安商品安に買氣挫折小浮動す

兜町前場況

大阪株式短期取組

《北濱展望》

島內商況

正市　丸糯は引續き強調

臺米現物相場

臺中米價（廿六日）

財界株界

吉田內科醫院　臺北市榮町一ノ五

大阪商船出帆（臺灣）

近海郵船出帆　基隆

辰馬汽船出帆

大連汽船出帆　基隆

生徒募集　私立臺灣商工學校　商科一學年　工科一學年　入學願書受付四月五日限

●高給職員招聘　富國徵兵保險臺北支部

電話變更　五三四七番　臺北市北門町　菊水

軍人會に竹腰の國防服

小兒科　信生堂醫院

基隆驛前　東陽物產商會　基隆支店

臺灣特產珊瑚加工品商　南サンゴ店　基隆市義重町一ノ八

御料理　基隆港　巖亭

御料理　基隆市日新町　五番

御料理潮湯　基隆港　平和湯

大潮湯　港湯　電話五六四番

高燥・閑雅・煤煙絕對にない健康地　高地販賣地　月賦　給水設備あり　基隆市　日之出土地商會

無效返金　りん病・コンケ・淋病　板野淋藥

江戶前すし　天ぷら　釜めし　基隆市義重町久寶寺横入ル　菊水

基隆名產　基隆市義重町　植田サンゴ店　電話三〇五番

科學

滅び行く白人種
何と！英國が筆頭
クチンスキー博士の研究

人口問題は色々な視角から各國で攻究されてゐるが、經濟學者にして人口問題の研究家である英國のクチンスキー博士が、近著の『スタチスト誌』に寄せてゐる世界人口の動態調査によると、白人種は概して人口衰退の傾向にある「地球が人間によつて支配される限り、それ自身白人種の將來性が暗示するものだ」と博士は警告してゐる。

◇

しかし、一概に白人種といつても、全部が全然衰退を示してゐる譯ではない、獨逸や、伊太利、波蘭の如きは反つて增加の傾向さへある。ただ一般的に見た場合にのみ白人種としての衰退が歴々たる事實となつてゐるといふのである。

然らば有色人種方面ではどうかといふと、これは又日本以外、國勢調査をやつた國がないので皆目判らないので、全くの概數を以て推定するより外にない。

しかも、その推定數たるや多い數字と少い數字では五割も違ふので、此處では白人種のみを對象として研究する外ないと博士は言つてゐる。

◇

ところで、歐洲の人口は過去百七十年間に約一億八千万人から約五億二千五百万人に增加し、同じく歐洲以外の諸國における白人種の人口は同期に於て四百万人から一億六千万人に增加してゐる。この驚異的增加は、死亡率の減退に原因するもので「白人種の平均壽命が此期間に約三十年から六十年近くに延長されてゐることによつても明らかであらう」と博士は說明してゐる。

然るに多くの國に於ける白人種の增加率は五十年前までは大體變らなかつたが、その後は減少し始め人口の減少は漸く死亡率の減少によつて、僅に相殺されてゐるのが現狀であるといふのである。

◇

人口の增加傾向を測定する最も確な方法は、出生總數に對する女兒出生數の割合を平均死亡率に乘じた率、即ち今日の出生が將來の母性を殖えむかといふ割合に求められるが〝總再生率〟と呼ばれるこの方法に依ると、次の如くである。

即ち、西ヨーロッパ及北ヨーロッパでの總再生率は、一八九〇年頃までは一以上であつたが、一九一四年までに一・五に低下、更に一九二二年には一以下となり、以後ずつと一以下である。

中央及南ヨーロッパでは一九二二年—二三年には尚一以上であつたが、一九三五年までに一・五に低下してゐる

◇

ソ聯邦は、現在ヨーロッパ諸國のうちで、一以上の唯一の國であり、英國は勿論一以下であり、諾威、瑞典、白耳義、佛國、獨逸、墺國等凡て一以下の國々である。

總再生率が絶えず一以下であるならば、新たに出生した女子が殘らず五十歳まで生きてゐても、人口は減少し、一以上であれば新たに出生した女子が子供を產む年齡以上に生き延びる限り、人口は增加する。何故總再生率は死亡率を考慮に入れてゐないので、普通の出生率に加ふるに普通の死亡率をもつて新たに出生せる女子が、平均何程の女兒を生むかといふ純再生率によつて世界主要國の人口動態を見ると次表の如くであるといふ。

國名	總再生率	純再生率
英國	〇・八七(一九三六)	〇・七六(一九三四)
佛國	一・〇〇(一九三三)	〇・八二(一九三三)
獨逸	一・〇六(一九三五)	〇・八九(一九三六)
和蘭	一・三六(一九三六)	一・一〇(一九三六)
伊國	一・四〇(一九三六)	一・一八(一九三四)
波蘭	一・四九(一九三三)	一・一二(一九三四)
瑞西	〇・九〇(一九三六)	—(—)
濠洲	一・〇三(一九三五)	〇・九六(一九三四)
米國	—	〇・九六(一九三四)

五億年前の植物
米・ダラー氏が發見

地球上の植物が、その長い水中の生活から脫して、地上にその姿を現しはじめた時期は、大約五億年以前の初期カンブリヤ紀であらうと推論されてゐた。その時期の動物の化石の研究から、その動物の或ものは明かに地上の植物を食物として居たのであらうといふことが明かにされたからである。

然るに最近迄に發掘された地上の植物の化石の最古のものは前紀シルリヤ紀、即ち三億年以前のそれで、隨つてカンブリヤ紀の地上の動物が植物を食べたといふ事は單なる推論に過ぎなかつた譯だ。

最近スエーデンで發掘された黑色オイルシエールを、アメリカのハーヴァード植物博物館のダラー氏が研究した結果、このオイルシエールの原形はカンブリヤ紀の植物であることを發見し、前記の推論に確證を與へるに至つた。

この業績を顯微鏡下に置いて研究を進めて行く爲には、一吋の二万五千分の一といふ極く薄い橫斷面を得なければならぬ。かくして、オイルシエールはその內部に、肉眼で漸く見得る程度の小さい胞芽を含んでゐることが發見された。そして、その胞芽には三角點の痕跡があり、より原始的な水中の植物よりも一步進化した植物であることが明かにされた。

この胞芽にはまた水分や腐敗を防ぐための蠟狀の被膜があつて、陸上の植物としての特徵を物語つてゐる。興味深く思はれることは、またこの被膜のあるがために、他の不實の部分が、長い長い時間の爲に消滅し去つてゐるのに、この部分だけが五億年といふ長い月日に存在を保つてゐる事實である。

ダラー氏は、恐らくこの原始的植物は、極めて單純な綠色の藻の集りで、花も葉も根も持たないものであらうと云つてゐる。前述したシルリヤ紀の原始的植物リニア(Rhynia)に色々の點で酷似してゐる。更に原始的なものに相違ないからと云つてゐる。

冬の鳥と夏の鳥
どちらが人間に役立つか

鳥は夏季と冬季では、どちらが人間の役に立つかと聞かれたら、誰だつて、そりや勿論夏の方さと答へるにちがひない。確かに夏の方が澤山鳥が居り、木々や藪の間を毛蟲を探し廻つたり、空中に飛んでゐる昆蟲をとつて人間のために働いてゐる。それに反して冬はあまり活動してゐないやうに見える。

けれども實際にはあながちさう斷言できない。いやかへつて正確に比較したら、冬の方が一羽當りの利益は大きいであらう。なるほど林や野原に住む鳥の數は、夏よりも冬の方が少ないであらう。けれどもそれとともに冬籠りしてゐる昆蟲の幼蟲や成蟲の數も、やはり冬の方が少い。それ故冬鳥の餌食となる昆蟲の數が少いとしても、その全體に對しての割合は夏と比べて少いわけではない。夏には非常に澤山の鳥が澤山の昆蟲を殺すにしても、殘つてゐる昆蟲も非常に數多いので、すぐにまた增えて來る。

それはかりでなく、冬の鳥は食料が少いために夏の鳥よりも、もつと霜の日、雪の日で餌食を探さなければならない。それでいきほひどんな昆蟲でも根掘り葉掘り探し出して食つてしまふことになる。これは昆蟲ばかりでなく、草木の種子や芽にしても同じである。

冬の鳥は食物が少いから雜草の實や芽なども根掘り葉掘り探す。それでも夏の鳥よりも、冬の鳥の方がずつと雜草の除去に役立つわけである。

特に、梟のやうな食肉鳥類の冬の活動は、人間の役に立つこと大きい。食肉鳥類は非常に大飯食ひで、時としては殆ど完全といつていいほど、二十日鼠やその他の齧齒動物類を食ひ盡してしまふ。冬、來年の作物の種子が最小限度に少くなつてゐる時に殺された一匹の鼠は、來年の秋の收穫期の數百匹に匹敵する。

鷹も亦なかなか役に立つ。人間は鷄をとるから怪しからん、といつて鐵砲をかつぎ出すが、兎をとつたり、鼠をとつたりして、殊に冬は却々役に立つ。害鳥だといつて人の惡む鳥類だつて害蟲を食つたり、時には有害な齧齒動物をとり殺す。唯あらしが强かつたり、雪が深く降り積んで成蟲も幼蟲も見出し得ず、飢餓に迫られる時には、やはり仔羊や穀物をさらつてゆくことがあるけれども、普通の場合には實際、梟や鷹は人間に何等の不利益を與へるものではない。

科學小話

最近パリのセーヌ河で水上スキーといふ珍戲が大評判になつてゐるとのことである。これはモーターボートから綱を引いて、普通のスキーより幾らか幅廣のスキーを付けたスキーヤーを快速力で走らせるのである。勿論幅廣のスキーを付けたままでは、人の體重を支へるだけの浮力はないから、ただ直立して曳航されるわけには行かない。スキーヤーは左右の足を交互に水面からあげ、身體を種々に曲げてバランスを取つて水上を疾走するのである。速力は時速四十哩の割合で走るさうだが、本人は大して疲勞を感じないとのことである。但しもしこのバランスを失へば、スキーの爪先を水中に突込んで、恐ろしい速力で沈下してしまふ危險にさらされてゐる。

× ×

ひきがへるは疣を持つてゐると傳統的に考へられてゐるが、實際は疣はなく、疣贅も生じないし、園藝家には、害蟲をよく喰つて歡迎されてゐる

× ×

トマトはアメリカ原產で、四百年前頃までは文明人はまだ食べなかつたし、知りもしなかつた。然し、コロンブスのアメリカ發見以前、熱帶アメリカの住民は既に疑ひもなく隨分古い昔から用ひてゐたやうである

新しい讀書法
センター女史の研究

現代人の教養の八割五分は眼を通して行はれ、就中讀書は其最も大なるものである。ラヂオの隆盛にも拘らず、依然として讀書の必要は變らない。時代の變遷と共に、アメリカの大人に對する出版物は一七〇パーセントの發達を遂げ、讀書は生活に必要缺くべからざるものとなりつつある。今日讀書の役目は一九〇〇年頃のそれに比して五〇〇パーセントの勢力を讀書に費さねばならぬ。何となれば非能率的の讀書は學校教育の失敗のうち六割を占め、即ち小學教育費一千弗に對し六、二弗は讀書缺陷に費されてゐるから。

アメリカ大人の過半數は讀書に困難を感ずるが、その理由の大半は眼病のためである。それ故に、彼等の用語は實際にして、その思想が…

その他、讀書の非能率なる他の主なる理由は、讀書の惡しき習慣である。

最近米國バッフアロー市に於ける英國教育大學國語讀書協會主事センター博士の報告に曰く、讀書の習慣的惡形式の理由一、その矯正法に關して、教育市セネドール・ローズベルト高等學校國語科主任センター女史は、凡そ三年前より、國語力低劣なる學生の六割に對して、讀書の惡習的形式矯正教育を開始した。その教育は效を奏し、セ女史の矯正をうけた學生は、他の高等學校に轉校して優秀の成績を示し、普通の學生と共に、大人の生徒の入學を特に許可してゐる。

その大人特別生市には、國語教行の頁表が既に殆ど上の書籍及び統計表の讀書に關してセ女史の指導をうけてゐる。

世間がその台詞の讀法を知らぬもの、技師が自分の專門以外の本を讀むことが出來ないもの、智能優良不能の青年が「私は問題の子供です。勇氣をさせないで下さい」と訴へるもの等が教養の訓練のもとに、銀行家は財政上の書類を自由に通讀することが出來る樣になり、技師は普通文學の書籍を一分間に五百五十語よみ得る樣になり、彼等は未だ曾つて讀んだことのない自分選擇の本を五冊讀破することを得るに至つた。

讀書するものの眼は、左より右に絶えず動いてはゐない。兩眼を飛躍させるのである。一飛躍の間に兩眼が把握する言語の範圍の廣がりは「認識の廣がり」と稱する。この認識の廣がりは、平均能率ある學生なら、一、二語である。五字乃至六字を一度に讀むことの出來るのは極少數である。この休止期間に、文字に現はす習の殆ど印刷される。九割四分の讀書時間はこの休止に費される。既に通讀した語を讀みかへすことが屢々ある。これは逆行である。快速に讀書するには、最少限度に逆行を防ぎ、中止時間を短縮し、認識の廣がりを出來る丈け延長せねばならぬ。

センター女史の教室では、第一に飛躍、休止、逆行を、眼科醫學的記録、即ち讀者の兩眼の活動を活動寫眞にとつて調査する。この寫眞の結果は、眼の停止と飛躍を記録する段階のセットの如きもので讀者が能率的であればその段階は正確なるリズムを創造する。讀書の正確なるリズムを創造するには、指讀器といふ器械を用ひる。之は幾い部分から同時に一字二字又は三字と文字が表れる裝置で、之に依つて讀書力を練習し、バラバラに讀む習慣を一時に諒解する事を練習し、眼の停止を防ぐのである。そして讀書するに從つてその進步が見へる。

然しながらセンター女史の訓練法は、全く機械力にのみ依存せず、その讀書の種類の選擇や理解を助けるための中心的の言葉や文句を指摘する。

眼科醫學的試驗によつて、次の如き數字が發見された。

一、普通人——一分間二百語を讀み、百二十回休止、百語について二十三回讀み直しする。

二、大學生——一分間三百二十五語、八十回休止、百語に對し十回讀み直しをする。

三、事務員——初步速記者一分間二百七十三語、熟練速記者四百六十一語、市長六百語

四、試驗中最高記録保持者は高等學校生徒で一分間に二千二百二十語、然もよく意味を諒解してゐる。

以上はタイムス誌に載つた一文であるが文化の進展に伴ふ讀書のスピード化を考へるとき、この新しい研究は、日本の吾々にとつても興味あることである。

改造
創立二十周年記念號
(特價壹圓三十錢)(送料五錢)
東京市芝區新橋七丁目 改造社發行

筆前筆後 詩と文 中川一政
獨立美術展 鈴木信太郎

帝國憲法の最高規範性 佐々木惣一

陽春隨筆集
菊池寛 武者小路實篤 瀧川幸辰 牧野英一 廣津和郎 高濱虚子 久保田万太郎 西田幾多郎 佐藤俊子 大佛次郎 久米正雄

日本文明の典型 長谷川如是閑
ウオロシロフの戰略 甲谷悅雄
革新夜話 河合良成
近衛は新党を作るか 山浦貫一
改造二十周年 木村毅
新愛國行進曲 兼常清佐
學生はどこへ！ 加田哲二 喜多壯一郎 中島健藏
影片片語 鈴木重吉
★ダンヌンツイオの橫顏 下位春吉
共產軍從軍記 スメドレー
★伯林倫敦紐育 伊藤正德
鈎十字獨國を敵ふ 益田豐彥
イーデンよりハリフアツクスへ 古垣鐵郎
所有權の柔軟性 末川博

增稅・物價騰貴・國民生活 小汀利得 阿部賢一
南・宇垣・荒木 膳武太夫
沈默の將軍 柳川平助 寺池淨
俳句 荻原井泉水 中塚一碧樓 / 短歌 北原白秋 齋藤茂吉
財界聽書
文部省改造の提案 二荒芳德
生きてゐる 武田麟太郎
現代ユーモア雜詩 林二九太
上海テロ事件の眞相 後藤和夫

危機に立つ日本の知識階級分析 杉山平助
若い人たち 阿部艷子
二十周年 山本實彥
李守信訪問記 長谷川春子
支那の新聞 大和太郎
戰時下の長沙 大谷正男
新日本の變革 黑澤俊雄
時局漫畫 橫山隆一 堤寒三
見世物 井伏鱒二
★發展日本の外交 河相達夫
★英國外交の民主性と獨裁性 今井登志喜
◆ヒットラーとムッソリーニ 中野正剛
現下の中小商工業金融問題 荒木光太郎
ブハーリン派陰謀事件の本質 池澤忠二
◆泗川の大戰(史劇) 長谷川伸
亂 記 辰野隆
◆シューボンの奴 獅子文六
溪の饗 佐藤垢石
世界放浪記 金子光晴
大陸鐵道運營論 築本薪平
國策新聞創設論 上崎孝之助

議會と國內相剋 齋藤隆夫 丸山幹治 麻生久 馬場恒吾

創作特輯
シルクハット 橫光利一
晩い結婚 里見弴
暗い朝 葉山嘉樹
おとづれ 正宗白鳥
黴(戲曲) 眞船豐
金塊 川端康成
鬪犬圖 石坂洋次郎

薬用 クラブ美身クリーム

若返り美容に就いて 語る高杉嬢

皺 やたるみが唯皮膚表面の出來ごとであるとお考へになつたら大變な間違ひです。それは皮膚內部に榮養が不足して內皮組織が萎縮したり緊張力を失つて弛みが出來たり弛んで來るからです。それには皮膚表面からいきなりホルモンが吸收されて若さと美を生みだす薬用クラブ美身クリームの御常用が何よりです。

クラブ美身クリーム配合のホルモンと、酵素とはどんなものか？